

DIRECCION GENERAL ADMINISTRATIVO CONTABLE
DIRECCION DE COMPRAS
PLIEGO DE BASES Y CONDICIONES

PROCEDIMIENTO DE SELECCION:

TIPO Y CLASE: LICITACIÓN PÚBLICA	Nº 5	EJERCICIO: 2022
ETAPA: ETAPA ÚNICA - NACIONAL		
MODALIDAD: LLAVE EN MANO		

EXPEDIENTE: 0006863/2021

OBJETO DE LA CONTRATACIÓN:

PROVISIÓN E INSTALACIÓN DE UN SISTEMA DE ACONDICIONAMIENTO TÉRMICO POR VRV PARA DEPENDENCIAS UBICADAS EN LA PLANTA BAJA DEL PALACIO LEGISLATIVO DE LA H.C.D.N.

COSTO DEL PLIEGO: SIN COSTO.

VISTA / DESCARGA DE PLIEGOS:

El pliego de bases y condiciones, como las circulares que pudieran generarse podrán consultarse y descargarse con el fin de presentarse a cotizar desde el sitio web institucional de la HCDN: www.hcdn.gob.ar seleccionando Transparencia y a continuación – Compras y Licitaciones.

PLAZO LÍMITE ESTABLECIDO PARA RECIBIR CONSULTAS:

Lugar/Dirección	Plazo
<p>Por escrito Sector: Mesa de entradas – sita en Av. Rivadavia Nº 1841, edif. Anexo "C", 6º piso, C.A.B.A. Lunes a Viernes de 11:00 a 17:00 hs. Correo electrónico dptocompras.dgac@hcdn.gob.ar</p>	<p>hasta el día 21 de MARZO. de 2022</p>

VISITA:

Lugar/Dirección	Plazo y Horario
<p>Subdirección de Obras y Mantenimiento Coordinar telefónicamente al 6075-7100 int: 5287 /5292 Correo electrónico dtintorelli@hcdn.gob.ar gtozzola@hcdn.gob.ar</p>	<p>De lunes a viernes de 10:00 a 17:00 hs., hasta el día 28 de MARZO. de 2022</p>

PRESENTACION DE OFERTAS/ACTO DE APERTURA:

Lugar/Dirección	Plazo y Horario para presentación de ofertas
<p>Dirección de Compras, sita en Av. Rivadavia Nº 1841, edif. Anexo "C", 6º piso, C.A.B.A.</p>	<p>Lunes a viernes de 10:00 a 17:00 hs., hasta el día 29 de MARZO de 2022 - 12:00 hs.</p>
	<p>Día y Hora de Acto de Apertura</p>
	<p>El día 29 de MARZO de 2022 - 12:30 hs.</p>

ES COPIA FIEL DEL ORIGINAL

MARIO ALBERTO ALVAREZ
SUBDIRECTOR DE LEGAL Y TÉCNICA
DIRECCION LEGAL Y TÉCNICA
SECRETARÍA ADMINISTRATIVA
CAMARA DE DIPUTADOS DE LA NACION

PLIEGO DE BASES Y CONDICIONES PARTICULARES (P.B.C.P.)

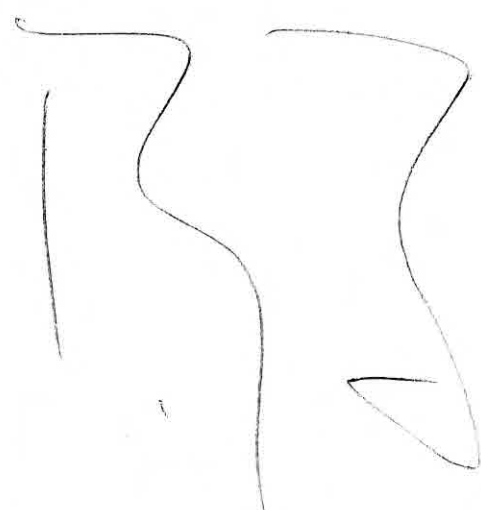

ES COPIA FIEL DEL ORIGINAL

MARIO ALBERTO ALVAREZ
SUBDIRECTOR DE LEGAL Y TÉCNICA
DIRECCION LEGAL Y TÉCNICA
SECRETARIA ADMINISTRATIVA
H. CAMARA DE DIPUTADOS DE LA NACION

CONDICIONES PARTICULARES

Artículo 1º. OBJETO:

Provisión e instalación de un sistema de acondicionamiento térmico por VRV para dependencias ubicadas en la planta baja del Palacio Legislativo de la H.C.D.N.

Artículo 2º. MARCO NORMATIVO DEL PROCEDIMIENTO:

El presente llamado tramita bajo el procedimiento de Licitación Pública, de etapa única - Nacional, modalidad llave en mano, con encuadre legal en el artículo 9º, incisos y apartados: 1, a); 2, a); 3, a) y c); y 6 a) y artículo 23 del "Reglamento para la Contratación de Bienes, Obras y Servicios de la HONORABLE CÁMARA DE DIPUTADOS DE LA NACIÓN", aprobado mediante Resolución Presidencial N° 1073/18, sus modificatorias y complementarias.

Artículo 3º. PLAZO Y LUGAR DE ENTREGA

Plazo de entrega: CIENTO VEINTE (120) días corridos a contar desde la fecha que se indique en el *Acta de Inicio de los trabajos*, que extenderá oportunamente la Dirección de Obras y Mantenimiento. La mencionada Dirección será la encargada de convocar a la adjudicataria, mediante notificación fehaciente, a fin de proceder con la firma del Acta, la que se hará efectiva dentro del término de DIEZ (10) días hábiles contados a partir de la fecha del retiro de la Orden de Compra.

Lugar de ejecución: Los trabajos se desarrollarán en dependencias de la planta baja y la terraza sobre 3er piso del Palacio Legislativo de la Honorable Cámara de Diputados de la Nación, sito en Av. Rivadavia 1864, Ciudad Autónoma de Buenos Aires.

A tener en cuenta: Quien resulte adjudicatario deberá, en forma previa al comienzo de las prestaciones, y siempre que deba ingresar a algunas de las dependencias de esta H. Cámara, ponerse en contacto con la Dirección de Higiene y Seguridad en el Trabajo, a los fines de coordinar la presentación de la documentación pertinente que hacen a las normas y disposiciones de higiene y seguridad vigentes. Mail de contacto: dhst@hcdn.gob.ar

Artículo 4º. VISTA / DESCARGA DE PLIEGOS Y NOVEDADES:

Vista / Descarga de Pliegos

Los interesados podrán consultar y/o descargar pliegos desde el sitio web de la HCDN (www.hcdn.gob.ar). Cuando se descargue un pliego el proveedor deberá informar vía correo electrónico a la dirección de mail dptocompras.dgac@hcdn.gob.ar los siguientes datos: nombre o razón social, N° de C.U.I.T., domicilio, teléfono y dirección de correo electrónico donde serán válidas las comunicaciones que deban cursarse.

La presentación de la oferta significará de parte del oferente el pleno conocimiento y aceptación de las cláusulas que rigen el llamado a contratación, por lo que no será necesaria la presentación del pliego con la oferta.

ES COPIA FIEL DEL ORIGINAL
MARIO ALBERTO ALVAREZ
SUBDIRECTOR DE LEGAL Y TECNICA
DIRECCION LEGAL Y TECNICA
SECRETARIA ADMINISTRATIVA
HONORABLE CÁMARA DE DIPUTADOS DE LA NACIÓN

Novedades

A los efectos del seguimiento de novedades que puedan producirse respecto de la presente contratación e independientemente de las comunicaciones que se cursen, aconsejamos a los interesados y potenciales oferentes visitar el link:

http://www.diputados.gob.ar/secadmin/dgral_admin_ctble/dr_compras/subdireccioncomprasysseguros/dptodecompras/licitaciones/apertura.jsp

Artículo 5º. NOTIFICACIONES Y/O COMUNICACIONES:

Todas las notificaciones y comunicaciones del presente llamado entre la H.C.D.N. y los interesados, oferentes, adjudicatarios o cocontratantes se efectuarán a la dirección de correo electrónico constituida a esos fines, la que deberán declarar, sin excepción, en la planilla o formulario de cotización al momento de constituir de su oferta.

Las notificaciones y comunicaciones cursadas por la H.C.D.N. a la dirección de correo electrónico constituida se tendrán por notificadas el día en que fueron enviadas, sirviendo de prueba suficiente las constancias que tales medios generen para el emisor.

Para el caso de que se informara una dirección de correo electrónico errónea o se detectara algún inconveniente con la misma, se tendrán por válidas, si las hubiera, las informadas en registros o bases de datos administradas por la H.C.D.N.

Artículo 6º. VISITA PREVIA:

Los interesados deberán llevar a cabo una visita previa de las instalaciones, con la finalidad de reconocer las distintas áreas de trabajo, hasta el plazo límite establecido en la carátula del presente pliego.

La visita deberá acordarse previamente con el personal técnico de la Subdirección de Obras y Proyectos, en el horario de 10:00 a 17:00 horas, en los siguientes teléfonos: (011) 6075-7100, Interno 5287, o vía correo electrónico: gtozzola@hcdn.gob.ar o dtintorelli@hcdn.gob.ar. Al finalizar la misma los interesados recibirán una "CONSTANCIA DE VISITA" que será completada y firmada por autoridad competente o persona designada a tal efecto, a fin de su acreditación.

Se considerará que, en su visita al lugar, el Oferente ha podido conocer el estado en que se encuentran las instalaciones, efectuado averiguaciones, solicitado aclaraciones necesarias y que por lo tanto su oferta incluye todas las tareas necesarias para la correcta ejecución del objeto de la contratación, de acuerdo con las reglas del buen arte, aunque éstas no se mencionen expresamente en la documentación de la presente licitación. En la visita el Oferente deberá recorrer las instalaciones para realizar el primer relevamiento que chequee las unidades descriptas y corroborar si existieran faltantes a ser considerados en la oferta para la correcta confección de la misma.

La "Constancia de Visita" deberá ser presentada conjuntamente con la oferta.

La falta de realización de la visita previa será causal de desestimación de la oferta.

ES COPIA FIEL DEL ORIGINAL
MARIO ALBERTO ALVAREZ
SUBDIRECTOR DE LEGAL Y TÉCNICA
DIRECCIÓN LEGAL Y TÉCNICA
SECRETARÍA ADMINISTRATIVA
H. CÁMARA DE DIPUTADOS DE LA NACIÓN

Artículo 7º. FOLLETERÍA:

Será obligación del Oferente la presentación de folletería con las especificaciones técnicas de los siguientes materiales y elementos, junto con la oferta, para su consideración por la Inspección de Obra:

- Unidades Interiores, se deberá presentar la folletería para cada una de las diferentes unidades exteriores según descripción en el ítem 2. ACONDICIONAMIENTO TÉRMICO, del P.E.T.;
- Unidad Exterior, según descripción en el ítem 2. ACONDICIONAMIENTO TÉRMICO, del P.E.T.;
- Caja BS, según descripción en el ítem 2. ACONDICIONAMIENTO TÉRMICO, del P.E.T.;

Estas se solicitan con el objeto de posibilitar la realización de una mejor evaluación de los productos cotizados. La folletería citada deberá incluir imágenes de los elementos enumerados, indicando marca, modelo, capacidades, especificaciones y detalles técnicos.

Sin perjuicio de lo antes descripto, las marcas y calidades se atenderán a lo pedido según P.E.T. y deberán ser sometidas a aprobación por parte de la Inspección de Obra.

Artículo 8º. REDETERMINACIÓN DE PRECIOS

Se encuentra contemplada para la presente contratación la redeterminación de precios, de acuerdo a las disposiciones establecidas en el REGLAMENTO PARA EL FUNCIONAMIENTO DE LA COMISIÓN DE REDETERMINACION DE PRECIOS DE LA HONORABLE CÁMARA DE DIPUTADOS DE LA NACIÓN, aprobado mediante Resolución Presidencial Nº 1586/18.

Las verificaciones de las variaciones sufridas por los factores principales que conforman el precio del contrato se realizarán considerando el Índice del costo de la construcción en el Gran Buenos Aires (ICC) – NIVEL GENERAL, publicado por el INDEC; la documentación entregada para acreditar las circunstancias aducidas y la planilla "Análisis de precios" presentada por el Adjudicatario junto a su propuesta económica.

Artículo 9º. TRATAMIENTO DE CONSULTAS Y CIRCULARES AL PLIEGO DE BASES DEL LLAMADO:

A los fines del tratamiento de consultas y circulares al Pliego de Bases y Condiciones del llamado se estará a lo dispuesto en los puntos 9 y 10 del Pliego de Bases y Condiciones Generales.

El plazo límite para recibir consultas se encuentra establecido en la carátula del presente Pliego.

Artículo 10º. GARANTÍAS:

Para afianzar el cumplimiento de todas sus obligaciones, los oferentes, cocontratantes y adjudicatarios deberán constituir garantías, conforme corresponda:

a) Garantía de mantenimiento de oferta:

Los oferentes deberán presentar una garantía por el CINCO POR CIENTO (5%) calculada sobre el monto total de su oferta y constituida bajo alguna de las formas previstas en el artículo 72 del Reglamento aprobado por Resolución Presidencial Nº 1073/18. En el caso de cotizar con descuentos, alternativas o variantes, la garantía se calculará sobre el mayor valor propuesto.

b) Garantía de adjudicación o cumplimiento de contrato:

El adjudicatario deberá integrar la garantía de adjudicación o cumplimiento del contrato dentro del término de OCHO (8) días a contar desde la fecha de suscripción y retiro formal de la Orden de Compra y/o Contrato. La garantía deberá constituirse por un valor que represente el DIEZ POR CIENTO (10%) del importe total de

la adjudicación.

c) Contragarantía:

El adjudicatario deberá integrar una contragarantía equivalente al CIENTO POR CIENTO (100%) de los montos que reciba como adelanto o anticipo financiero, para el caso que fuera previsto alguno de ellos dentro de las presentes cláusulas particulares.

Consideraciones generales:

Se estará exceptuado de la presentación de garantías cuando el monto resultante para su constitución no fuere superior a PESOS TREINTA Y TRES MIL (\$ 33.000) conforme lo indicado en el artículo 74, inciso c) del citado Reglamento.

En caso de optar por una Póliza de Seguro de Caución, la misma deberá encontrarse legalizada por Escribano Público, conforme lo indicado en el artículo 72, inciso e) del citado Reglamento.

Sólo se podrá presentar pagaré a la vista cuando el monto de la garantía no supere la suma de CIENTO TREINTA Y DOS MIL PESOS (\$ 132.000). Esta forma de garantía no podrá combinarse con las restantes formas admitidas.

Cuando la ejecución de la prestación se cumpla dentro del plazo previsto para la integración de la garantía de adjudicación o de cumplimiento de contrato, él o los adjudicatarios se encontrarán exceptuados de su presentación, conforme lo establecido por el inciso e) del artículo 74 del Reglamento aprobado por Resolución Presidencial N° 1073/18 – Excepciones a la obligación de presentar garantías.

No obstante lo previsto en las consideraciones anteriores, todos los oferentes, adjudicatarios y cocontratantes contraen la obligación de responder por el importe de las garantías no constituidas, de acuerdo al orden de afectación de penalidades establecido en el Reglamento aprobado por Resolución Presidencial N° 1073/18, a requerimiento de la H.C.D.N., sin que puedan interponer reclamo alguno sino después de obtenido el cobro o de efectuado el pago.

Las excepciones a la obligación de presentar garantías no incluyen a las contragarantías.

Devolución de las garantías / renuncia tácita:

La Dirección de Compras deberá notificar a los oferentes, adjudicatarios o cocontratantes dentro de los plazos fijados para que retiren las garantías de acuerdo al siguiente detalle:

- a) Las garantías de mantenimiento de oferta, dentro de los DIEZ (10) días de notificado el acto administrativo de adjudicación o el acto por el cual se ponga fin al procedimiento de selección.
- b) Las garantías de cumplimiento del contrato o las contragarantías, dentro de los DIEZ (10) días de producida la recepción definitiva por parte de la Comisión de Recepción, cuando no quede pendiente la aplicación de multa o penalidad alguna.

Si los oferentes, adjudicatarios o cocontratantes, no retirasen las garantías dentro del plazo de CIENTO OCHENTA (180) días corridos a contar desde la fecha de la comunicación que lo informe, implicará la renuncia tácita a favor de la H.C.D.N. de lo que constituya la garantía, procediendo la tesorería del organismo a efectuar las acciones detalladas en el artículo 75 del Reglamento aprobado por Resolución Presidencial N° 1073/18, según corresponda.

ES COPIA FIEL DEL ORIGINAL
MARIO ALBERTO ALVAREZ
SUBDIRECTOR DE LEGAL Y TÉCNICA
DIRECCIÓN LEGAL Y TÉCNICA
SECRETARÍA ADMINISTRATIVA
LA CÁMARA DE DIPUTADOS DE LA NACIÓN

Artículo 11º. ALCANCE DE LAS PROPUESTAS | MARCAS:

Alcance de las propuestas

Las propuestas, conforme el caso, deberán comprender e incluir la provisión de todos los componentes que fueran necesarios; como así también comprometer la ejecución de todas las actividades, tareas y trabajos, establecidos en el presente Pliego de Bases y Condiciones y en las Especificaciones técnicas y de aquellos que, sin estar explícitamente indicados, resultaren necesarios para la correcta ejecución de la contratación. La oferta contendrá la documentación en la que conste las especificaciones y características técnicas, marcas de los elementos o materiales. No se aceptará la expresión "Según Pliego" como definición de las propuestas.

Marcas: Las marcas y tipos mencionados en este pliego tienen por finalidad determinar las características y el nivel de calidad de los materiales a utilizar en la obra. El Oferente podrá proponer otros equivalentes; cargando con la responsabilidad de demostrar dicha equivalencia y quedando a criterio de la Inspección de Obra su aceptación o rechazo. Asimismo, el Adjudicatario deberá comunicar a la Inspección de Obra con la suficiente antelación las características de los materiales y dispositivos que proponga utilizar, para su aprobación.

En todos aquellos casos en que en el Pliego de Especificaciones Técnicas y sus planos se establezcan características de los materiales sin indicación de marcas, el Oferente dará a la Inspección de Obra todos los elementos de juicio necesarios para constatar el ajuste del material o marca propuestos con las características especificadas, pudiéndose aprobar o rechazar su utilización. Cualquier cambio del material detallado en el Pliego de Especificaciones Técnicas deberá ser aprobado por la Inspección de Obra, previa presentación de las muestras correspondientes.

DERECHOS/SISTEMAS PATENTADOS:

Derechos: Correrá por cuenta del Adjudicatario el pago de todos los impuestos, patentes, regalías y derechos que se originen por motivo de la construcción de la obra. En todos los casos El Adjudicatario comunicará al comitente los pagos que efectúe por dichos conceptos, para que éste gestione por su cuenta las excepciones a que legalmente tenga derecho, destinando las recuperaciones obtenidas a la reducción del costo de inversión.

Sistemas patentados: Los derechos para el empleo de artículos y dispositivos patentados se considerarán incluidos en la cotización de la oferta. El Adjudicatario será la única responsable por los reclamos que se promuevan por el uso indebido de patentes, debiendo mantener indemne a la H.C.D.N respecto de cualquier reclamo que pudieran iniciar los titulares de las mismas, incluidos gastos causídicos, si los hubiere.

Artículo 12º. PLAZO DE MANTENIMIENTO DE LAS OFERTAS:

En virtud de lo dispuesto en el punto 15 del Pliego de Bases y Condiciones Generales, los oferentes deberán mantener las ofertas por el término de SESENTA (60) días corridos contados a partir de la fecha del acto de apertura. Si el oferente no manifestara en forma fehaciente su voluntad de no renovar su oferta con una antelación mínima de DIEZ (10) días corridos a contar desde el día del vencimiento efectivo del plazo, aquella se considerará prorrogada automáticamente por el término de TREINTA (30) días corridos y así sucesivamente.

Artículo 13º. FORMA DE COTIZACIÓN:

Los oferentes deberán volcar sus ofertas económicas, en la planilla de cotización anexada al presente pliego (Anexos IV). Se entenderán todos los importes ofertados como finales, en pesos, con IVA incluido.

Para los casos en que se detectan errores de cotización, se estará a lo dispuesto por el artículo 50 del Reglamento.

Artículo 14º. DOCUMENTACIÓN REQUERIDA PARA LA PRESENTACIÓN DE OFERTAS:

Los oferentes deberán presentar junto con su oferta la documentación indicada en el *Anexo I – “Datos básicos de los oferentes”* y en el *Anexo II – “Documentación específica de la contratación”*, como así también cualquier otro requisito tratado expresamente en el pliego del llamado.

Artículo 15º. ANTICIPO FINANCIERO / CONTRAGARANTÍA:

Se prevé para la presente contratación un pago en concepto de anticipo financiero de hasta un TREINTA POR CIENTO (30%) del total de la Orden de Compra. En caso de hacer uso del anticipo previsto, la adjudicataria, oportunamente, deberá presentar una contragarantía por el CIENTO POR CIENTO (100%) del monto anticipado, mediante una póliza de seguro de caución legalizada por escribano público.

Artículo 16º. DE LOS OFERENTES:

- No podrán contratar con la H.C.D.N. las personas humanas o jurídicas que no hubieren cumplido con sus obligaciones impositivas y/o previsionales, conforme las disposiciones vigentes dictadas por la Administración Federal de Ingresos Públicos (AFIP) y lo dispuesto en el artículo 34, inciso f) del Reglamento aprobado. A tales efectos, se procederá a verificar la existencia o no de incumplimientos de acuerdo al procedimiento dictado por la citada Administración Federal en su Resolución N° 4164/2017, correspondiendo oportunamente la desestimación de aquellas ofertas que posean deudas.
- Aquellos oferentes que reúnan las condiciones establecidas en la Ley N° 27.437, modificatorias y complementarias, deberán manifestar dicha circunstancia mediante la presentación de una declaración jurada.

Aquellos oferentes que invoquen la condición de Micro, Pequeña o Mediana Empresa o Cooperativa, deberán acompañar el certificado que lo acredite junto con su oferta.

ACREDITACIÓN DE ANTECEDENTES: Los Oferentes deberán acreditar experiencia en trabajos similares.

Los Oferentes deberán acreditar la realización de no menos de TRES (3) y un máximo de CINCO (5) trabajos de objeto similar al que se licita, ejecutadas en tiempos similares al propuesto para la presente contratación y de metraje similar. Dichas obras deberán haber sido ejecutadas, dentro de los últimos SEIS (6) años a contar desde la fecha del Acto de Apertura de Ofertas.

Se deberá respaldar los datos informados con la presentación de orden de compra, y/o acta de recepción, y/o factura de pago y/o contrato emitido por la firma u organismo que los requirió. A tales efectos, deberán completar con carácter de declaración jurada la planilla que como Anexo XI – ACREDITACIÓN DE ANTECEDENTES forma parte integrante del presente pliego, junto con la documentación respaldatoria.

ES COPIA FIEL DEL ORIGINAL

MARIO ALBERTO ALVAREZ
SUBDIRECTOR DE LEGAL Y TÉCNICA
DIRECCIÓN LEGAL Y TÉCNICA
SECRETARÍA ADMINISTRATIVA
CAMARA DE DIPUTADOS DE LA NACION



REPRESENTANTES TECNICOS: Los oferentes propondrán un representante técnico y un responsable en seguridad e higiene de acuerdo a los lineamientos detallados en el ítem 1.1 REPRESENTANTES TECNICOS Y ASESORES del P.E.T.

A fin de cumplimentar el presente punto, los oferentes deberán adjuntar Curriculum Vitae de los profesionales propuestos donde conste su experiencia y trayectoria, y la aceptación de representación, sin perjuicio de tener que presentar la planilla que como Anexo X – CALIFICACIÓN TÉCNICA forma parte integrante del presente pliego.

Artículo 17º. CRITERIO DE EVALUACIÓN Y SELECCIÓN DE OFERTAS:

El criterio de evaluación y selección de ofertas será por renglón único. La preadjudicación recaerá sobre aquella oferta que, ajustándose a lo requerido por los Pliegos de Bases y Condiciones Generales, Particulares y de Especificaciones Técnicas, resulte la más conveniente para el Organismo, teniendo en cuenta el precio, la calidad, idoneidad y antecedentes de los oferentes, así como los demás términos de la oferta (artículo 52 del Reglamento).

Serán sometidos a evaluación aquellos oferentes que cumplan con los requisitos de admisibilidad y con la documentación requerida en el Anexo I – “Datos básicos de los oferentes” y en el Anexo II – “Documentación específica de la contratación”, como así también cualquier otro requisito tratado expresamente en el pliego del llamado.

Artículo 18º. COMUNICACIÓN DEL DICTAMEN DE EVALUACIÓN:

El dictamen de evaluación de las ofertas deberá ser notificado a los oferentes dentro de los TRES (3) días a contar desde su firma. Asimismo, será exhibido, difundido y comunicado fehacientemente por alguno de los medios habilitados a tal fin conforme lo dispuesto en el artículo 116 del Reglamento aprobado por Resolución presidencial N° 1073/18.

Los interesados podrán formular impugnaciones al dictamen dentro del plazo fijado en el artículo 55 del citado Reglamento.

Artículo 19º. GARANTÍA DE LOS TRABAJOS Y BIENES ENTREGADOS:

De conformidad con lo establecido en el punto 20 del pliego de bases y condiciones generales, el Adjudicatario estará obligado a garantizar sus trabajos por eventuales vicios y/o defectos ocultos en la obra, por el plazo de UN (1) año a contar desde la fecha en que la Inspección de Obra otorgue la Recepción Total de Obra, la cual tendrá carácter provisional hasta tanto se haya cumplido el plazo de garantía fijado.

La Recepción Definitiva operará vencido el plazo de la presente garantía, siendo durante la vigencia de la misma el Adjudicatario, responsable de la conservación y reparación de la obra, salvo los efectos resultantes de su uso indebido.

Resultan de aplicación a la presente contratación, los artículos 1273 a 1277 del Código Civil y Comercial de la Nación, relativos a la ruina total o parcial de la obra.

ES COPIA FIEL DEL ORIGINAL
MARIO ALBERTO ALVAREZ
SUBDIRECTOR DE LEGAL Y TÉCNICA
DIRECCIÓN LEGAL Y TÉCNICA
SECRETARÍA ADMINISTRATIVA
CÁMARA DE DIPUTADOS DE LA NACIÓN



Artículo 20º. DEL ADJUDICATARIO:

20.1. ALCANCE DEL SERVICIO: El Adjudicatario deberá efectuar todas las tareas necesarias para dejar los sectores a acondicionar térmicamente perfectamente terminados y listos para su uso, de acuerdo a las reglas del arte. En esta línea, todas las medidas descriptas en la documentación gráfica deberán ser verificadas en obra.

El Adjudicatario tendrá a su cargo la provisión de materiales, mano de obra, plantel y toda otra provisión o trabajo necesario para la correcta instalación y terminación del nuevo sistema de acondicionamiento térmico VRV, incluyendo demolición y desmonte de elementos varios, ejecución de contrapisos y carpetas, solados, ciellorrasos y revestimientos, instalaciones: cloacal, eléctrica y termomecánica, albañilería, y zinguería. De la misma manera, le corresponderá la provisión de los servicios profesionales, flete, materiales, equipos, herramientas, útiles, volquetes, andamios y todo elemento necesario para efectuar las tareas y servicios detallados, debiendo contemplar en su oferta económica, toda otra tarea que fuere necesaria para poder llevar a cabo el proyecto, esté o no la misma especificada en el presente Pliego de Especificaciones Técnicas.

20.2. RESPONSABILIDADES: Será responsabilidad del Adjudicatario:

- a) Estudiar todos los aspectos y factores que influyan en la ejecución de los trabajos, así como la documentación que integra este Pliego. El Adjudicatario asume, por lo tanto, plenamente su responsabilidad y, en consecuencia, no podrá manifestar desconocimiento ni disconformidad con ninguna de las condiciones inherentes al proyecto o la naturaleza de la obra ni efectuar reclamos extra contractuales de ninguna especie.
- b) Interpretar correctamente la documentación técnica de la obra, de acuerdo al criterio rector de la Inspección de Obra.
- c) Finalizar la tarea encomendada y aquellas que devengan necesarias en el tiempo establecido a tal efecto.
- d) Informarse sobre toda cuestión inherente a la obra a realizar ante los organismos y dependencias nacionales y municipales competentes, debiendo adquirir la información que requiera y no forme parte del presente.
- e) Anular o modificar las instalaciones de suministro eléctrico y similares que impliquen un peligro para el personal de la H.C.D.N., debiendo efectuar las nuevas conexiones o extensiones necesarias.
- f) Ejecutar los trabajos necesarios para garantizar la seguridad, estabilidad y protección de los sectores y personas no afectados a las obras, debiéndose realizar todas las reparaciones y apuntalamientos necesarios.

20.3. INTERPRETACIÓN DE DOCUMENTACIÓN TÉCNICA: En toda la documentación contractual primarán las anotaciones y cantidades expresadas en letras sobre las indicadas en números y éstas sobre las apreciadas en escala.

20.4. REGLAMENTOS: Los trabajos, además de por lo expresado en el presente Pliego, se regirán por las siguientes disposiciones:

- Edilicias: Código de Edificación y Código de Planeamiento Urbano del Gobierno de la Ciudad de Buenos Aires.

ES COPIA FIEL DEL ORIGINAL
MARIO ALBERTO ALVAREZ
SUBDIRECTOR DE LEGAL Y TÉCNICA
DIRECCIÓN LEGAL Y TÉCNICA
SECRETARÍA ADMINISTRATIVA
CAMARA DE DIPUTADOS DE LA NACION

- Instalaciones contra Incendio: Reglamentos del Gobierno de la Ciudad de Buenos Aires, la Superintendencia de Bomberos de Policía Federal Argentina y Normas IRAM.
- Ley de Seguridad e Higiene en el trabajo (19.587) y sus decretos reglamentarios.

20.5. PLAN DE TRABAJO: El Adjudicatario presentará a la Inspección de Obra un plan de trabajo en formato gantt, de forma previa a la suscripción del acta de inicio de los trabajos, una vez corroborados los días operativos de trabajo en la H.C.D.N. y los procedimientos de Seguridad e Higiene. Dicho plan contendrá, en líneas aparte, la curva de inversión detallada y los recursos aproximados a utilizar para cada tarea, a los efectos de controlar las dotaciones necesarias para el correcto avance de los trabajos previstos.

Las tareas se iniciarán una vez que la Inspección de Obra apruebe el mismo, con las modificaciones y ajustes que estime corresponder. Los relevamientos y plan de trabajo deberán estar acompañados de planos digitalizados en CAD y en soporte papel en correcta concordancia con los sectores de trabajo referidos. Será condición sine qua non la presentación de dichos planos en donde serán demarcados cada uno de los sectores y las tareas a realizar en los mismos como así también la inspección de la totalidad de los espacios a intervenir.

20.6. INSPECCIÓN DE OBRA: La Inspección de Obra estará a cargo de quien designe la HCDN; éste comunicará por nota al Adjudicatario cuáles son las personas autorizadas para visitar la obra en cualquier momento sin previo permiso y cuáles están autorizadas para dar órdenes escritas con carácter de Inspección.

El Adjudicatario y su personal cumplirán las instrucciones y órdenes impartidas por la Inspección. La inobservancia de esta obligación, o los actos de cualquier índole que perturben la marcha de la obra, harán pasibles al responsable de su inmediata expulsión del lugar.

Cabe aclarar que la función de la Inspección es de control y verificación del correcto cumplimiento de lo requerido en el presente Pliego, en tiempo y forma por parte del Adjudicatario, y no la realización de la dirección de los trabajos, la cual estará a cargo de la figura del Representante Técnico. Por lo tanto, el Adjudicatario no deberá depositar en el Inspector tareas como confección de planos, manejo de personal, ni ninguna otra función de esta índole.

Aprobación de los trabajos: Al iniciar cada trabajo, el Adjudicatario solicitará la presencia de la Inspección de Obra, que verificará el estado de los materiales y el método constructivo y elementos a emplear en las tareas en cuestión. Los trabajos iniciados sin autorización de la Inspección serán pasibles de rehacerse a costo del Adjudicatario. Asimismo, deberá avisar a la Inspección de Obra antes de desarmar andamios o retirar plataformas de trabajo para que se efectúen las inspecciones correspondientes. Además, durante la marcha de los trabajos, el Adjudicatario facilitará el acceso de la Inspección de Obra tantas veces como le sea requerido. Concluidos los trabajos, deberá solicitar su inspección final y aprobación.

Libro de obra: Previo al inicio de la obra, el Adjudicatario proveerá DOS (2) libros de comunicaciones de 50 fojas, tamaño N°3 por triplicado. En aquel libro se asentarán todas las novedades que surjan de la ejecución de la obra: observaciones, pedidos de aclaraciones, incumplimientos, etcétera. El Adjudicatario estará obligado a proveer libros adicionales a medida que los anteriores fueran completados.

El personal designado como representante responsable de la obra deberá firmar diariamente el libro de mención, cuyas anotaciones tendrán carácter de notificación suficiente para el Adjudicatario, obligándose éste a subsanar, cuando así se requiera, y de inmediato, las situaciones denunciadas.

ES COPIA FIEL DEL ORIGINAL

MARIO ALBERTO ALVAREZ
SUBDIRECTOR DE LEGAL Y TÉCNICA
DIRECCIÓN LEGAL Y TÉCNICA
SECRETARÍA ADMINISTRATIVA
H. CÁMARA DE DIPUTADOS DE LA NACIÓN

Las anotaciones serán rubricadas por un funcionario de la H.C.D.N. y por el representante del Adjudicatario. La negativa de este último a suscribir el asiento, implicará la presunción de veracidad de los hechos contenidos en el mismo, salvo prueba en contrario; en tal caso, el acta será suscripta por DOS (2) funcionarios de la H.C.D.N.

Órdenes de servicio y observaciones de la Inspección.

Todas las órdenes de la Inspección de Obra, y también las observaciones cuando su importancia lo justifique, serán cronológicamente consignadas por escrito en el libro de obra descripto en el punto anterior, el cual se guardará en la oficina de la Subdirección de Gestión Administrativa y Legal de la Dirección de Obras y Mantenimiento, sito en el quinto piso del edificio Anexo "D" de la H.C.D.N.

Toda orden de servicio, deberá ser firmada por el Adjudicatario dentro de los tres (3) días del requerimiento de la Inspección. Su negativa lo hará pasible de la suspensión de las tareas.

Se considerará que toda orden de servicio está comprendida dentro de las estipulaciones del contrato y que no importa modificación de lo pactado ni encomienda de trabajos adicionales.

Aun cuando el Adjudicatario considere que en una orden de servicio se exceden los términos del contrato, deberá notificarse de ella, sin perjuicio de presentar ante el comitente, por intermedio de la Inspección de Obra, y en el término de cinco (5) días, un reclamo fundando detalladamente las razones que le asisten para observar la orden recibida. Cuando el Adjudicatario considere que los trabajos solicitados generan un adicional económico respecto de la oferta original, deberá presentar junto a la respuesta, un presupuesto detallando las razones de la demasía considerada. No se considerarán como observadas las órdenes de servicio cuando al hacerlo el Adjudicatario no asentare los fundamentos de su observación.

Transcurrido el plazo anterior sin hacer uso de ese derecho, el Adjudicatario quedará obligado a cumplir la orden de inmediato, sin tener derecho a reclamos posteriores.

Notas de pedido.

Todas las reclamaciones y/u observaciones del Adjudicatario serán cronológicamente consignadas por escrito en el libro de Obra. Para esto el Adjudicatario podrá solicitar el libro a la Subdirección de Gestión Administrativa y Legal quien está obligada a entregarlo en un plazo de 24 horas. Las notas de pedido serán interpuestas dentro de los dos (2) días de producido el hecho que las motive. El Adjudicatario deberá fundarlas debidamente con determinación de valores, especies, etc., en el plazo de cinco (5) días a partir de la presentación del reclamo y/u observación formulados.

El Adjudicatario presentará a la Inspección de Obra un parte semanal, en una planilla donde consten los trabajos ejecutados, el personal empleado y las condiciones climáticas o de acuerdo a las instrucciones que se le impartan.

Reuniones de coordinación: Entre las obligaciones del Adjudicatario se encuentra la de asistir, a través de su Representante Técnico, y eventualmente de los Técnicos Responsables de la Obra y de los distintos subcontratistas, a las reuniones solicitadas y presididas por la Inspección de Obra a efectos de mantener una fluida coordinación, efectuar aclaraciones a las prescripciones contenidas en el pliego y evacuar consultas, como asimismo para facilitar y agilizar todo aspecto de interés común en beneficio del correcto desarrollo de la obra, en miras a la correcta ejecución del "Plan de Trabajo". Para el correcto cumplimiento de esta obligación, el Adjudicatario será el único responsable de comunicar esta disposición a los

ES COPIA FIEL DEL ORIGINAL
MARIO ALBERTO ALVAREZ
SUBDIRECTOR DE LEGAL Y TÉCNICA
DIRECCION LEGAL Y TÉCNICA
SECRETARIA ADMINISTRATIVA
H. CAMARA DE DIPUTADOS DE LA NACION

subcontratistas. Los lugares de encuentro serán los que determine oportunamente la Inspección de Obra, que serán notificados fehacientemente.

INFORME FINAL: Previo a la recepción provisoria de la obra, y como requisito indispensable para ésta, el Adjudicatario deberá hacer entrega de un informe final que incluirá planos "Conforme a obra" que reflejen las tareas realizadas. Los planos "Conforme a obra" deberán presentarse en original y tres copias ploteadas sobre papel blanco, todo ello en colores convencionales. Asimismo, se deberá acompañar con soporte digital (AutoCAD 2010 – Word – Excel) que almacene toda la información y documentación. Juntamente con los planos "Conforme a obra", el Adjudicatario presentará a la Inspección de Obra la siguiente documentación:

- Memoria técnica, materiales y equipos empleados con la totalidad de sus características y marcas;
- Manual de uso de los equipos;
- Certificados de garantía;
- QUINCE (15) fotografías de la obra anteriores al inicio de los trabajos y otras QUINCE (15) al finalizar los trabajos.

Los puntos de toma serán determinados por la Inspección de Obra y ésta podrá incrementar la cantidad de fotografías para aquellos lugares que crea convenientes.

La no presentación del Informe Final conforme lo prescripto en este punto será causal suficiente para calificar al contrato como "inconcluso", impidiendo la recepción definitiva de las obras y su posterior liquidación final.

20.7. TRABAJOS EJECUTADOS CON MATERIALES DE MAYOR VALOR O SIN LA CONFORMIDAD DEL COMITENTE: Los trabajos ejecutados con materiales de mayor valor que los estipulados, ya sea por su naturaleza, calidad o procedencia, serán computados al Adjudicatario como si los hubiese ejecutado con los materiales especificados, salvo caso expreso, presupuestado y aprobado, en el libro de obra. Los trabajos no ejecutados de conformidad con las órdenes de servicio comunicadas al Adjudicatario, o que no respondiesen a las especificaciones técnicas, podrán ser rechazados, aunque fuesen de mayor valor que los estipulados, y en este caso, la Inspección podrá ordenar su demolición y reconstrucción de acuerdo con lo estipulado en el pliego, estando a cargo del Adjudicatario los gastos provocados por esta causa.

TAREAS COMPRENDIDAS: Las presentes normas son de aplicación para la totalidad de los trabajos especificados en el presente y corresponden a los servicios profesionales, mano de obra, flete, materiales, equipos, herramientas y todo trabajo o elemento necesario para ejecutar lo aquí contratado.

OBRAS COMPLEMENTARIAS: Quedará a cargo del Adjudicatario las obras complementarias que sean necesarias de acuerdo a su programación, estilo y sistema de trabajo, para la protección de todas las áreas por donde circule el personal de la H.C.D.N. y/o público general para que no se interrumpan servicios, cuando se realizan las tareas de la obra propiamente dicha, fundamentalmente con el ingreso y egreso de materiales en carros rodantes.

RETIRO DE ESCOMBROS: El Adjudicatario tendrá a su cargo el retiro de todo escombros y material de desarte producto de la ejecución de las tareas encomendadas y, a tal efecto, deberá adoptar las medidas necesarias para evitar la acumulación dentro del área intervenida. Los escombros y demás desechos se embolsarán o retirarán del lugar conforme avancen las tareas.

Mario Alberto Alvarez
ES COPIA FIEL DEL ORIGINAL
MARIO ALBERTO ALVAREZ
SUBDIRECTOR DE LEGAL Y TÉCNICA
DIRECCION LEGAL Y TÉCNICA
SECRETARIA ADMINISTRATIVA
H. CAMARA DE DIPUTADOS DE LA NAC. ARG.

El traslado y disposición final dentro y fuera de la H.C.D.N se realizará al finalizar la jornada o según criterios de la Inspección de Obra. Para ello deberá utilizarse equipos especiales que admitan el ingreso al subsuelo o bien el retiro motorizado hasta el nivel de vereda y allí la descarga a volquetes provistos por la empresa. El Adjudicatario será el único responsable por los daños que pudiera ocasionar por la falta de protecciones o deficiencia de las mismas.

En caso de ser necesario cortar calles y evitar el paso de autos y personas, queda a cargo del Adjudicatario realizar los trámites, previa coordinación de tareas y tiempos con la Inspección de Obra.

Se deberá dar aviso a la Inspección de Obra con 24 horas de anticipación para realizar los avisos correspondientes para la instalación de volquetes. El Adjudicatario será el único responsable por los daños ocasionados por falta de protecciones o deficiencia de las mismas. Deberá proveer y colocar las defensas, mamparas, protecciones, vallados y cualquier otro elemento de seguridad exigido por la normativa vigente o necesaria para garantizar la seguridad del personal propio, de los empleados de la H.C.D.N., del público que accede y transita por el edificio y de los peatones que lo hacen por la vía pública.

AYUDA DE GREMIO: Queda a cargo del Adjudicatario, la ayuda de gremio sin excepción de ningún trabajo incluyendo toda obra temporaria que deba realizarse por razones de protección, como así también toda otra obligación legal o convencional.

El Adjudicatario deberá retirar todos los elementos que fueran desmontados, salvo algún elemento que la Inspección de Obra determine y no deberá haber ningún tipo de material, herramientas o personal fuera de los horarios establecidos de trabajo.

20.8. RESPONSABILIDAD CIVIL: El Adjudicatario es exclusivamente responsable frente a todo reclamo o acción de terceros que pudiere establecerse por razón de daños o perjuicios ocasionados a personas o cosas por la obra o sus anexos, ya sea por materiales, maquinarias o implementos usados en las obras o por negligencia, culpa, omisión o imprudencia de ella, de sus dependientes o de las subcontratistas y su personal.

El resarcimiento de los perjuicios que se produjeran correrá por cuenta exclusiva del Adjudicatario, salvo que acredite la producción de tales perjuicios por razones de caso fortuito o fuerza mayor. Esta responsabilidad subsistirá hasta la recepción definitiva de la obra.

El Comitente podrá retener en su poder, de las sumas que adeudara a el Adjudicatario, el importe que estime conveniente hasta que las reclamaciones o acciones que llegaran a formularse por alguno de aquellos conceptos sean definitivamente resueltas y hayan sido satisfechas las indemnizaciones a que hubiere lugar en derecho.

PRECAUCIONES: Queda bajo exclusiva responsabilidad del Adjudicatario la adopción de todos los recaudos tendientes a asegurar la prevención de accidentes que como consecuencia del trabajo pudieran acaecer al personal de la obra, tercero o transeúnte. Es obligación del Adjudicatario adoptar todos los recaudos necesarios para el cuidado de cajas, medidores, cañerías, cables, etc. de los servicios de agua corriente, teléfono, energía eléctrica, gas, etc. Previo al inicio de los trabajos, el Adjudicatario deberá contratar todos los seguros que se especifiquen en el Pliego de Bases y Condiciones, cubriendo los riesgos contra terceros y accidentes del personal propio, de la Inspección de Obra y del comitente.

ES COPIA FIEL DEL ORIGINAL
MARIO ALBERTO ALVAREZ
SUBDIRECTOR DE LEGAL Y TECNICA
DIRECCION LEGAL Y TECNICA
SECRETARIA ADMINISTRATIVA
III CAMARA DE DIPUTADOS DE LA NACION

Artículo 21º. OBLIGACIÓN DE INDEMNIDAD:

El adjudicatario se obliga a mantener indemne al Organismo contratante y a su personal, frente a reclamos o contingencias de cualquier naturaleza, que se deriven de la ejecución de la presente contratación, atribuibles a su parte o a sus dependientes, subcontratistas o proveedores o cualquier otro tercero, en cualquiera de las etapas de cumplimiento de este contrato, haciéndose responsable por todos los gastos y costos de cualquier naturaleza, que resultaren necesarios para resolverlos, incluidos los gastos causídicos si los hubiere.

También mantendrá indemne al Organismo contratante y a su personal, de cualquier responsabilidad emergente por reclamos ante el incumplimiento de leyes laborales y previsionales, pago de cualquier tipo de indemnizaciones, independientemente de su naturaleza, incluyendo aquellas motivadas por enfermedades o accidentes de trabajo. En ese sentido, el Cocontratante se encuentra obligado a contratar los seguros que en este Pliego se mencionan, sin perjuicio de contratar otros que estime indispensables o necesarios para cumplir con esta cláusula de indemnidad, y haciéndose responsable por los riesgos o costos que los seguros no cubran, así como también por todos los gastos y costos de cualquier naturaleza que resultaren necesarios para resolverlos y solventarlos.

Por lo tanto, el Cocontratante será responsable por los daños y perjuicios que ocasionen al Organismo contratante y a su personal el incumplimiento de cualquiera de las obligaciones a su cargo, sin perjuicio de las responsabilidades emergentes del régimen de penalidades y/o sanciones previstas en el presente Pliego. Sobre los sistemas patentados, se remite a lo estipulado en el artículo 11º.

Artículo 22º. SEGUROS Y LEGISLACIÓN LABORAL:

El Adjudicatario deberá cumplir con los siguientes requisitos:

a) Seguridad Social:

El Adjudicatario deberá cumplir respecto del personal afectado a las tareas con todas las obligaciones emergentes de la Legislación Laboral y de la Seguridad Social. El personal y/o terceros afectados por el Adjudicatario de la presente contratación en el cumplimiento de las obligaciones asumidas por éste, carecerán de relación jurídica alguna con la HCDN. Estarán a exclusivo cargo del Adjudicatario los salarios, seguros, cumplimiento de leyes y cargas sociales y previsionales y cualquier otra erogación, sin excepción, vinculados con la ejecución contractual, quedando expresamente liberada la HCDN por tales conceptos, y sin que se configure solidaridad alguna entre ambos.

b) Accidentes de trabajo:

El Adjudicatario será responsable de su personal por accidentes de trabajo, por lo que contratará un seguro que cubra la totalidad de las obligaciones fijadas por la Ley sobre Riesgos de Trabajo N° 24.557, y sus normas modificatorias y complementarias.

Este seguro deberá cubrir los riesgos y accidentes de trabajo y/o enfermedades profesionales e inculpables amparando las indemnizaciones por incapacidad permanente, parcial y absoluta, incapacidad temporaria y/o muerte, accidente in itinere y prestación médico-farmacéutica y toda otra contingencia y/o prestación contemplada en la Ley N° 24.557 y sus decretos reglamentarios, por el monto máximo fijado por la legislación vigente. Si el Adjudicatario afectara personal que no se encuentre bajo relación de dependencia,

ES COPIA FIEL DEL ORIGINAL

MARIO ALBERTO ALVAREZ
SUBDIRECTOR DE LEGAL Y TÉCNICA
DIRECCIÓN LEGAL Y TÉCNICA
SECRETARÍA ADMINISTRATIVA
CAMARA DE DIPUTADOS DE LA NACION

éste deberá contar con una cobertura por Accidentes Personales, por un monto individual según las normativas vigentes. Este seguro reviste el carácter de principal, cualquier seguro contratado por la HCDN será en exceso y no contribuirá a la cobertura aquí requerida.

c) Contratación de los Seguros:

El Adjudicatario deberá contratar los seguros detallados en el presente Pliego, cuya vigencia deberá abarcar la totalidad del período contractual, e incluir la renovación automática de los mismos hasta la efectiva finalización del contrato, incluidas las prórrogas. La contratación de los seguros aquí referidos resulta independiente de aquellos otros que le sean legalmente exigibles al Adjudicatario por su actividad a fin de cubrir los posibles daños o pérdidas que afecten a sus bienes o los de sus empleados, como consecuencia de su actividad.

Las compañías aseguradoras con las cuales contrate el Adjudicatario las coberturas exigidas en el presente Pliego, deben contar con autorización de la Superintendencia de Seguros de la Nación y contar con calificación de riesgo mínima en Categoría "A".

El adjudicatario deberá presentar copia certificada de la Póliza de Seguros de Riesgos de Trabajo junto con la nómina del personal interviniente y la constancia del último pago. La H.C.D.N. no autorizará el ingreso a sus dependencias, de ninguna persona que no se hallare previamente autorizada a hacerlo.

El adjudicatario deberá contemplar en todos los seguros contratados la cláusula de no repetición a favor de la H.C.D.N.

RESPONSABILIDAD DEL ADJUDICATARIO

a) Higiene y Seguridad: El Adjudicatario cumplirá estrictamente con las normas de higiene y seguridad que, como Anexo G, forman parte integrante del presente. Sin perjuicio de ello, deberá presentar un check-list realizado por el profesional de Higiene y Seguridad de la empresa indicando el estado general de todo el conjunto de las herramientas y andamios, además de la documentación acorde a lo que indica la legislación vigente para trabajos en altura. Previamente al inicio de los trabajos será requisito ineludible contar con la aprobación escrita de la Dirección de Higiene y Seguridad en el Trabajo de la H.C.D.N. en lo que refiere al cumplimiento de las normas de seguridad, check-list, métodos de trabajo, etcétera, según Anexo V – "NORMAS DE HIGIENE Y SEGURIDAD A CUMPLIR POR LA EMPRESA ADJUDICATARIA DISPOSICIONES GENERALES", que forma parte integrante del presente pliego. El Adjudicatario pondrá a disposición un responsable de Seguridad e Higiene a lo largo de la ejecución de la obra, quien deberá ser un profesional matriculado. No obstante, el Adjudicatario deberá cumplir con todas las indicaciones de la Inspección de Obra y/o el departamento de Higiene y Seguridad en el Trabajo de esta HCDN.

El Adjudicatario asumirá la total y exclusiva responsabilidad por las obligaciones emergentes de las Normas de Higiene y Seguridad Laboral dispuestas por la Ley N° 19.587 y sus decretos reglamentarios, debiendo adoptar toda medida conducente a la seguridad del personal afectado a la ejecución del Contrato, a fin de evitar daños a terceros. Asimismo, deberá dar cumplimiento a lo dispuesto por las "Normas de Higiene y Seguridad a cumplir por Adjudicataria" incorporadas en el Anexo V del presente pliego y a lo dispuesto por el "Protocolo Complementario para la Actuación para la Prevención de la Transmisión del COVID-19 en el ámbito de la H.C.D.N." obrante en Anexo VI del presente pliego.

b) Régimen de Responsabilidad Frente a Terceros y Personal

ES COPIA FIEL DEL ORIGINAL
MARIO ALBERTO ALVAREZ
SUBDIRECTOR DE LEGAL Y TECNICA
DIRECCION LEGAL Y TECNICA
SECRETARIA ADMINISTRATIVA
LA CAMARA DE DIPUTADOS DE LA NACION

La HCDN no asumirá responsabilidad alguna y quedará desligada respecto de todo conflicto o litigio que eventualmente se genere por cuestiones de índole laboral entre el Adjudicatario y el personal que éste ocupare a los fines de cumplir con sus obligaciones contractuales y que, en consecuencia, pudiera implicar o no la intervención del gremio que los nuclea y/o de aquellos organismos estatales vinculados con el contralor de transgresiones a normas establecidas para el orden laboral, o del cumplimiento de convenios colectivos de trabajo en vigencia. Igual criterio se hace extensivo a las obligaciones previsionales e impositivas que recaigan sobre el Adjudicatario.

Asimismo, la HCDN no asumirá responsabilidad alguna por reclamos de terceros con los que el Adjudicatario hubiere contratado a los fines de cumplir con las obligaciones emergentes de la normativa vigente, los Pliegos de Bases y Condiciones Generales, Particulares y de Especificaciones Técnicas correspondientes. En el caso de que la contratista recurra a empresas subcontratistas, las mismas deberán cumplir con todas las obligaciones previstas en los pliegos licitatorios para el contratista de la Administración.

De la misma forma, el Adjudicatario es exclusivamente responsable de toda reclamación o acción de terceros que pudiere establecerse por razón de cualquier daño o perjuicio ocasionado a personas o cosas o sus anexos; ya sea por cualquier material, maquinaria o implementos usados o por negligencia, culpa, omisión o imprudencia de él y de sus empleados afectados a las tareas a su cargo. En ese sentido, el Adjudicatario deberá tomar seguro por las responsabilidades civiles por daños y perjuicios a terceros o de propiedad de terceros, incendio y siniestro; en caso de que el monto de dicho seguro no alcanzare a cubrir los daños provocados, la diferencia resultante correrá por parte del Adjudicatario.

En caso de subcontratación, con carácter previo y por escrito, el adjudicatario deberá solicitar autorización a la HCDN respecto de la incorporación de un subcontratista. La HCDN se reserva el derecho de revocar la autorización concedida cuando lo considerare conveniente para la realización de la obra y sin que esto genere responsabilidad alguna a su cargo. Autorizada una subcontratación, el subcontratista se compromete a respetar todas las exigencias establecidas en la normativa vigente y en los Pliegos que rigen la presente contratación. Al mismo tiempo, el adjudicatario se compromete a mantener indemne a la HCDN respecto de cualquier reclamo que la subcontratista pudiere efectuarle, incluidos los gastos causídicos que pudieren derivar de aquél. La subcontratación no liberará al adjudicatario de las obligaciones asumidas con motivo de la adjudicación, siendo éste responsable del cumplimiento del contrato en todos y cada uno de sus términos, con independencia de que el incumplimiento sea directamente imputable a su subcontratista, en cuyo caso éste último será solidariamente responsable con aquél.

Artículo 23º. SUSPENSIÓN DE EJECUCIÓN DEL CONTRATO:

La H.C.D.N. podrá suspender la ejecución del contrato ante cualquier incumplimiento, por parte de la adjudicataria, de las obligaciones a su cargo. Dicha suspensión deberá ser debidamente certificada por la inspección correspondiente con expresa mención del incumplimiento que la genere. En ningún caso, la mencionada suspensión dará lugar a responsabilidad patrimonial a cargo de la comitente (H.C.D.N.), no pudiendo la adjudicataria reclamar el resarcimiento de consecuencia económica alguna, derivada de la suspensión ordenada en los términos antedichos.

Artículo 24º. PENALIDADES Y SANCIONES:

ES COPIA FIEL DEL ORIGINAL
MARIO ALBERTO ALVAREZ
SUBDIRECTOR DE LEGAL Y TÉCNICA
DIRECCIÓN LEGAL Y TÉCNICA
SECRETARÍA ADMINISTRATIVA
CAMARA DE DIPUTADOS DE LA NACION

Por observaciones en la prestación y en el cumplimiento de cualquiera de las condiciones de la presente contratación los oferentes, adjudicatarios y cocontratantes serán pasibles de las penalidades y sanciones establecidas en el Título XV del Reglamento aprobado por Resolución Presidencial N° 1073/18, y de aquellas dispuestas en los puntos 21 a 25 del Pliego de Bases y Condiciones Generales.

Para la aplicación de penalidades y sanciones los días se entenderán corridos según el plazo determinado en el artículo 3 del presente Pliego de Bases y Condiciones Particulares.

Artículo 25º. FACTURACIÓN Y FORMA DE PAGO:

Forma de pago

Se prevé un anticipo financiero de hasta un TREINTA POR CIENTO (30%) del total de la orden de compra conforme lo establecido en el artículo 15º del presente Pliego.

Se prevé la facturación parcial de acuerdo a los avances de obra que certifique oportunamente la Inspección de Obra

Los pagos de facturas operarán dentro de los CUARENTA Y CINCO (45) días, conforme lo dispuesto en el artículo 69 del Reglamento aprobado por Resolución Presidencial N° 1073/18.

A tener en cuenta: Es requisito indispensable para el cobro de los importes a percibir, que el adjudicatario presente ante la Dirección de Tesorería la certificación de CBU emitida por la entidad bancaria en la cual se encuentra radicada su cuenta.

Podrá optar por alguna de las siguientes formas:

- de manera presencial: en Avenida Rivadavia 1864, PB del Palacio Legislativo, CABA.
- de manera informática: por Correo electrónico a mgoldberg@hcdn.gob.ar

Facturación

A los efectos tributarios, y atento a la condición de IVA exento que reviste la HONORABLE CÁMARA DE DIPUTADOS DE LA NACIÓN, se deberá considerar al organismo como Consumidor Final. Las facturas serán C o B, debiéndose emitir las mismas en cabeza de la HONORABLE CÁMARA DE DIPUTADOS DE LA NACIÓN – Clave Única de Identificación Tributaria (C.U.I.T.) N°: 30-53421333-2.

Podrá optar por alguna de las siguientes formas de presentación:

- De manera presencial: ante el Departamento de Mesa de Entradas y Archivo dependiente de la Subdirección de Administración de la Dirección de Administración de la Dirección General Administrativo Contable de la SECRETARÍA ADMINISTRATIVA de la HONORABLE CÁMARA DE DIPUTADOS DE LA NACIÓN sita en calle Riobamba N° 25, piso 6º, anexo C de la Ciudad Autónoma de Buenos Aires, teléfono: 6075-8850/8863. Deberán contener los requisitos establecidos en el artículo 68 del Reglamento.
- De manera informática: conforme lo establecido por la Resolución General N° 2853 de fecha 25 de junio de 2010, sus modificatorias y complementarias, emitida por la Agencia Federal de Ingresos Públicos (A.F.I.P.), se informa que la HONORABLE CÁMARA DE DIPUTADOS DE LA NACIÓN dispone de la cuenta de correo electrónico: meda.dgac@hcdn.gob.ar para la recepción de facturas del tipo electrónico.

Artículo 26º. AUTORIZACIÓN DE LA PUBLICIDAD Y/O CESIÓN O TRANSFERENCIA DE LA ORDEN DE COMPRA:

El adjudicatario no podrá vender, ceder o de cualquier forma transferir parte alguna o la totalidad de la Orden de Compra, si así lo hiciere, se podrá dar por rescindido de pleno derecho con culpa del proveedor. Asimismo, tampoco podrá efectuar ningún tipo de publicidad en cualquier medio de difusión, sin contar con la autorización previa y por escrito de la H.C.D.N., si así lo hiciere, se podrá dar por rescindido de pleno derecho el contrato, con culpa del proveedor.

Artículo 27º. NORMATIVA APLICABLE:

La presente contratación se regirá por las disposiciones del "Reglamento para la Contratación de Bienes, Obras y Servicios de la HONORABLE CÁMARA DE DIPUTADOS DE LA NACIÓN", aprobado mediante Resolución Presidencial N° 1073/18, sus modificatorios y complementarios, por lo establecido en el "Reglamento para el funcionamiento de la Comisión de Redeterminación de Precios de la HONORABLE CÁMARA DE DIPUTADOS DE LA NACIÓN", aprobado mediante Resolución Presidencial N° 1586/18, por la DSAD N° 354/18 que aprueba el Pliego de Bases y Condiciones Generales y por los Pliegos de Bases y Condiciones Particulares y de Especificaciones Técnicas del presente llamado.

Las normas mencionadas se encuentran para conocimiento y/o consulta de los interesados y potenciales oferentes en el siguiente link:

http://www.diputados.gob.ar/secadmin/dgral_admin_ctble/dr_compras/subdireccioncomprasyseguros/dptodecompras/licitaciones/apertura.jsp

En razón de la emergencia sanitaria decretada, la presente contratación se regirá, además, por las disposiciones y resoluciones dictadas por esta H. Cámara y por aquellos Protocolos de Prevención COVID-19 que sean de aplicación.

La normativa citada se encuentra disponible en el siguiente link:

<https://www.hcdn.gob.ar/institucional/infGestion/covid19/index.html>

Asimismo, en virtud del dinamismo de las normas dictadas en el actual contexto de pandemia, se hace saber que toda normativa aclaratoria o modificatoria, que tuviese lugar durante la tramitación del procedimiento, será publicada en el citado enlace al sitio web de esta H.C.D.N.

ES COPIA FIEL DEL ORIGINAL
MARIO ALBERTO ALVAREZ
SUBDIRECTOR DE LEGAL Y TÉCNICA
DIRECCION LEGAL Y TECNICA
SECRETARIA ADMINISTRATIVA
H. CAMARA DE DIPUTADOS DE LA NACION

PLIEGO DE ESPECIFICACIONES TÉCNICAS (P.E.T.)

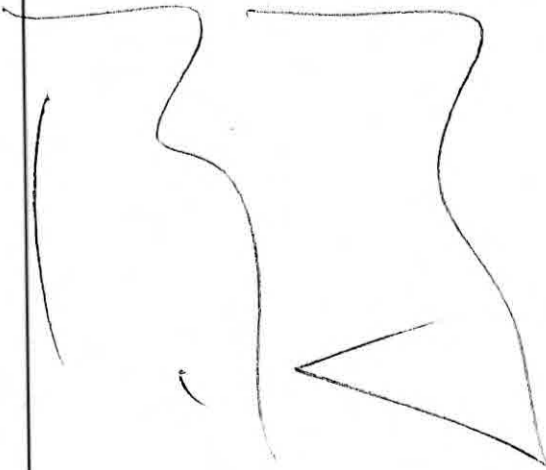

Mario Alberto Álvarez
ES COPIA FIEL DEL ORIGINAL
MARIO ALBERTO ALVAREZ
SUBDIRECTOR DE LEGAL Y TECNICA
DIRECCION LEGAL Y TECNICA
SECRETARIA ADMINISTRATIVA
II CAMARA DE DIPUTADOS DE LA NACION

ESPECIFICACIONES TÉCNICAS

REGLÓN ÚNICO: SISTEMAS DE ACONDICIONAMIENTO TERMICO POR VRV

La presente contratación tiene por objeto proveer e instalar un sistema de climatización del tipo de volumen de refrigerante variable (VRV) que permita regular el flujo de refrigerante en función de la demanda de la unidad, tipo VRV Heat Recovery (frío-calor simultáneo), marca Daikin, para las dependencias en planta baja contiguas al Bajo Recinto del Palacio Legislativo. El nuevo sistema se deberá integrar al existente a través del sistema de control. Será responsabilidad del Adjudicatario realizar toda tarea y obra civil complementaria para la correcta instalación del sistema de climatización y la terminación de los espacios a acondicionar. El Adjudicatario deberá realizar todas aquellas tareas, estén o no aquí descritas, incluyendo la desinstalación de los equipos de aire acondicionado existentes en los distintos locales a acondicionar, el canaleado en mampostería y contrapisos para las canalizaciones, pases en losa y muros, desmonte de solados y cielorrasos y su posterior reconstitución, provisión y colocación de terminaciones y revestimientos, zinguería y la instalación termomecánica del sistema con su correspondiente tendido de instalación eléctrica y bus de comunicación y control, provisión e instalación de desagües para el desagote de condensado, provisión e instalación de conductos de inyección y retorno de aire con sus difusores y rejillas, y toda tarea que aun no estando descrita en el presente pliego, sea necesaria para la correcta finalización de los trabajos. todo de acuerdo a las reglas del buen arte para el uso inmediato de las dependencias. Estará a cargo del Adjudicatario la provisión de todos los materiales y accesorios de primera calidad como así también la mano de obra especializada para la correcta ejecución de las tareas.

1. TAREAS PRELIMINARES:

Infraestructura de Obra:

Ensayo de funcionamiento de herramientas y materiales.

Previo al inicio de los trabajos y durante el transcurso de los mismos, el Adjudicatario realizará un ensayo completo del funcionamiento de la totalidad de las herramientas y materiales a utilizar, designando a tal efecto un Responsable de Higiene y Seguridad de la Obra. En el caso de detectar elementos defectuosos o con fallas que impidan su correcta utilización o impliquen un riesgo para la seguridad de las personas, el Adjudicatario arbitrará todos los medios necesarios para proceder a su remplazo o reparación, no dando esto lugar a reconocimiento de adicional alguno.

Energía eléctrica de obra.

El Adjudicatario deberá prever y proveerse de energía eléctrica de obra. Para ello podrá usar el servicio habilitado en el inmueble, pero deberá ejecutar una conexión exclusiva y provisoria completa que conste, entre otras, de un tablero-reglamentario, debiendo contemplar todos los requerimientos de las ordenanzas y reglamentos vigentes. Se indicarán las tomas de suministro en la reunión de coordinación con el personal del taller de electricidad previa al inicio de los trabajos. Desde el tablero general podrán derivarse los tableros secundarios necesarios, debiendo cumplir también éstos con las medidas de seguridad pertinentes.

ES COPIA FIEL DEL ORIGINAL
MARIO ALBERTO ALVAREZ
SUBDIRECTOR DE LEGAL Y TÉCNICA
DIRECCION LEGAL Y TÉCNICA
SECRETARIA ADMINISTRATIVA
CAMARA DE DIPUTADOS DE LA NACION

Agua de obra.

El Adjudicatario deberá proveerse de servicio de agua. Para ello deberá ejecutar una conexión exclusiva y provisoria completa de obra. La misma se ejecutará sirviéndose de la instalación existente. La distribución desde dicha toma y hasta el área específica de la obra donde se requiera su uso deberá realizarse mediante instalaciones provisionales que deberán cumplir con las normas de seguridad que correspondan, y que indique la Inspección de Obra, las cuales serán de cumplimiento obligatorio para el Adjudicatario.

Andamios, protecciones, cerco de obra y señalética: Se consideran incluidos en la presente licitación y para todos los trabajos que requieran su uso, los andamios, protecciones y cercos o delimitación de obra que resulten necesarios para realizar las tareas que contempla el presente pliego. Todos los elementos se consideran incluidos y prorrateados por unidad de medida de mano de obra.

No serán autorizados elementos de construcción informal tales como andamios de madera, carruajes y sistemas manuales de elevación. Por último, para el acarreo en recorridos horizontales se emplearán carretillas con neumáticos o ruedas de goma de PVC.

• **Andamios.**

Se prohíbe el uso de andamios de madera. Solamente se usarán andamios y caballetes metálicos. Para las tareas que deban ejecutarse por encima de los tres (3) metros y hasta un máximo de cinco (5) metros se utilizarán andamios móviles con ruedas de goma. Se podrán utilizar andamios pasilleros, tradicionales o plataformas dependiendo de las tareas y lugares de trabajo. Para trabajos sobre escaleras se utilizarán plataformas fijas.

En todos los casos el Adjudicatario deberá respetar las indicaciones del departamento de Higiene y Seguridad en el Trabajo de la H.C.D.N. y las indicaciones para trabajos en altura expresadas en el Anexo V del presente pliego.

Protecciones.

Previo al inicio de cualquier trabajo se protegerán los elementos que puedan ser dañados por el polvo, el agua, refrigerante y materiales a utilizar o por golpes. Las protecciones serán sobrepuestas pero aseguradas mediante el empleo de elementos de fijación no agresivos (cintas adhesivas, cuerdas, etc.), de modo de evitar su caída o desplazamiento. No se admitirá la fijación de las protecciones a las partes originales mediante elementos que puedan dañarlos, como clavos, ganchos, tornillos, alambres y otros similares. Si solo se requiriese protecciones contra el polvo y/o agua, será suficiente el empleo de mantas de polietileno. Las protecciones deberán ser herméticas, para que no vuele el polvo ni material. Todas deberán estar correctamente flechadas para el adecuado funcionamiento de la misma. Se deberán proveer protecciones especiales para situaciones particulares como nariz de escalón, lucarnas, rejillas, solias de mármol o madera, etc. En este punto quedan incluidos todos los elementos necesarios para la debida protección del edificio, de las personas y toda protección que indique la Inspección de Obra en el transcurso de la ejecución de los trabajos.

Asimismo, deberán proveerse e instalarse estratégicamente elementos de prevención y protección para el público, delimitando y señalizando correctamente el área de trabajo para evitar el ingreso y/o tránsito de personas ajenas a la obra.

ES COPIA FIEL DEL ORIGINAL

MARIO ALBERTO ALVAREZ
SUBDIRECTOR DE LEGAL Y TÉCNICA
DIRECCION LEGAL Y TÉCNICA
SECRETARIA ADMINISTRATIVA
II CAMARA DE DIPUTADOS DE LA NACION

Sin perjuicio de la ejecución de las protecciones correspondientes y uso debido de andamios, herramientas, maquinarias, etc., el Adjudicatario será el único responsable por las roturas que pudieran producirse a consecuencia de su intervención.

- **Protección de solados:** dadas las características del edificio, se requerirá del tendido de goma espuma de polietileno de alta densidad de treinta (30) mm y 34kg/m³ de densidad promedio con un film de PVC de 200 micrones sobre la espuma coincidente con toda la superficie del solado histórico original y de todo elemento que pueda ser afectados por los trabajos encomendados, y toda protección que indique la Inspección de Obra en el transcurso de la ejecución de los trabajos según el elemento y material a proteger (nariz de escalones, solias de mármol/madera, lucarnas, etc.). Los bordes de escaleras, solias, umbrales, etc. serán especialmente protegidos aumentando el grosor del recubrimiento. Donde se utilicen andamios para realizar los trabajos se deberá colocar placas fenólicas de 15mm de espesor sobre la protección general del solado, debiendo sobrepasar como mínimo en UN METRO Y MEDIO (1,5 metros) la pisada del mismo (ancho y largo). Deberán estar sujetas de manera tal que no se muevan o patinen.
- **Recorridos horizontales:** dadas las características del edificio, se requerirá del tendido de goma espuma de polietileno de alta densidad de treinta (30) mm y 34kg/m³ de densidad promedio con un film de PVC de 200 micrones sobre la espuma, con un ancho mínimo de metro y medio (1,5 metros) coincidente con el camino a recorrer hasta los exteriores del edificio.
- **Caminos:** en caso de requerirse la manipulación de elementos pesados, se requerirá el tendido de caminos de placa fenólica de 18 mm de espesor, empalmadas entre sí, con un ancho mínimo de metro y medio (1,5 metros).
- **Protección de lucarnas:** se deberá proteger la lucarna ubicada en la azotea donde irá ubicada la unidad exterior. El Adjudicatario deberá recubrir la misma con placas fenólicas de 18mm de espesor. Las mismas deberán quedar correctamente fijadas para evitar desplazamientos.

• **Cerco y/o delimitación de obra.**

La Inspección de Obra y el Adjudicatario convendrán la mejor forma de cercar el área de trabajo, de acuerdo a lo normado por el código local de construcción y procurando efectuar los cierres de forma tal que los materiales acopiados, maquinarias y todo lo correspondiente a la materialización de la obra y los trabajos ejecutados queden a resguardo. El predio debe quedar totalmente cercado y se deberán dejar los accesos necesarios para el correcto funcionamiento de la obra.

En ningún caso el cerco de obra podrá interrumpir la circulación en medios de evacuación indicados en plano. De la misma manera, durante la realización de los trabajos no se podrá invadir el área de evacuación. Todos los trabajos para los cuales sea necesaria la ocupación de este espacio se realizarán fuera del horario laboral o durante fines de semana.

• **Señalética.**

El Adjudicatario deberá proveer y colocar cartelería que indique la existencia de la obra y las precauciones a tener en cuenta. Asimismo, estará a su cargo, cualquier elemento de cartelería necesaria para el señalamiento de recorridos seguros para el personal propio, de la H.C.D.N. y de terceros. La gráfica del mismo será coordinada con la Inspección de Obra, debiendo el Adjudicatario presentar una propuesta de diseño para su aprobación.

ES COPIA FIEL DEL ORIGINAL
MARIO ALBERTO ALVAREZ
SUBDIRECTOR DE LEGAL Y TÉCNICA
DIRECCIÓN LEGAL Y TÉCNICA
SECRETARÍA ADMINISTRATIVA
H. CÁMARA DE DIPUTADOS DE LA NACIÓN

1.1. REPRESENTANTES TÉCNICOS Y ASESORES.

El Adjudicatario asignará a la obra UN (1) representante técnico, y UN (1) Responsable en Higiene y Seguridad con experiencia en trabajos similares.

El Representante Técnico deberá estar constantemente presente durante la ejecución de las tareas. Cualquier cambio, imprevisto o modificación que surja durante la ejecución de las diferentes tareas deberán ser consultadas previamente para su aprobación por parte de la Inspección de Obra, caso contrario se podrá requerir al Adjudicatario que enmiende y realice nuevamente el trabajo.

El representante deberá ser un profesional con título habilitante (arquitecto o ingeniero). El representante técnico deberá estar afectado de forma permanente a las tareas mientras se encuentren en ejecución y hasta la finalización de las mismas.

Del mismo modo, el Adjudicatario pondrá a disposición un responsable de Seguridad e Higiene a lo largo de la ejecución de la obra, quien deberá ser un profesional matriculado. El mismo será quien controlará los planes de trabajo, coordinará la logística de protección de las áreas afectadas durante las actividades y supervisará las tareas durante TODA su duración.

Ambas designaciones estarán sujetas a la aprobación por parte de la Inspección de Obra.

A fin de cumplimentar el presente punto, se deberá adjuntar en la oferta el Curriculum Vitae del representante técnico y del asesor en Seguridad e Higiene propuesto, donde conste su experiencia, sin perjuicio de tener que presentar junto con su oferta la planilla que como Anexo X – CALIFICACIÓN TÉCNICA REPRESENTANTES TÉCNICOS Y ASESORES forma parte integrante del presente pliego. Asimismo, se deberá presentar la aceptación formal del representante técnico y del responsable en Seguridad e Higiene propuesto como parte de la documentación de la oferta.

1.2. DOCUMENTACIÓN DE OBRA.

El Adjudicatario deberá realizar los replanteos y verificaciones necesarias para el correcto desarrollo de las tareas en pos de la concreción de la obra. Deberá presentar a la Inspección de Obra, previo al inicio de las tareas, los balances térmicos, replanteos y plan de trabajo para su aprobación.

Replanteo de obra.

El replanteo de la obra quedará a cargo de la empresa Adjudicataria con verificación por parte de la Inspección de Obra. Se efectuará previo al comienzo de los trabajos y dentro de los DIEZ (10) días corridos de suscrita el Acta de Inicio de Obra. La demora en su ejecución o su no realización, y cualquier trabajo mal ejecutado como consecuencia, cualquiera sea su origen, será corregido, si fuera posible; o en caso contrario, demolido y reconstruido cuando se advierta el error, cualquiera sea el estado de avance de la obra, por cuenta de la Adjudicatario. Asimismo, el Adjudicatario se obliga a la realización permanente, por cada sector de colocación, de los replanteos, nivelaciones y verificaciones relativas a la verticalidad y plomos de todos los muros.

Los niveles determinados en los planos serán ratificados o rectificadas por la Inspección de Obra durante la obra, mediante órdenes de servicio o nuevos planos parciales de detalles.

Para fijar un plano de comparación en la determinación de niveles en las construcciones, el Adjudicatario deberá indicarlo en algún lugar de la obra y utilizarlo siempre como plano de comparación.

ES COPIA FIEL DEL ORIGINAL
MARIO ALBERTO ALVAREZ
SUBDIRECCION DE LEGAL Y TECNICA
DIRECCION LEGAL Y TECNICA
SECRETARIA ADMINISTRATIVA
LA CAMARA DE DIPUTADOS DE LA NACION

Replanteo: El Adjudicatario tendrá la obligación de realizar los replanteos, relevamientos y documentación de obra necesaria para ejecutar las tareas requeridas. La información entregada será estudiada y aprobada oportunamente por la Inspección de Obra, condición necesaria para dar inicio a los trabajos con las modificaciones y ajustes que estime corresponder. La presentación se realizará en formato papel y soporte digital (AutoCAD – Word – Excel - pdf). La documentación de obra deberá incluir:

- Plantas:
 - Tendido de cañerías;
 - Tendido eléctrico;
 - Tendido desagües;
 - Ubicación de equipos;
 - Planta de cielorraso;
- Cortes y detalles;
- Diagrama de cañerías de VRV;
- Diagrama de cableado eléctrico y bus de comunicación de VRV;
- Unifilar;
- Especificaciones técnicas, manuales de uso, etc.

Plan de Trabajo.

El Adjudicatario presentará a la Inspección de Obra un plan de trabajo en formato gantt, una vez corroborados los días operativos de trabajo en la H.C.D.N. y los procedimientos de Seguridad e Higiene. Dicho plan contendrá los recursos aproximados a utilizar a los efectos de controlar las dotaciones necesarias para el correcto avance de los trabajos previstos.

Cálculo de verificación de balance térmico y elección de equipos.

El Adjudicatario deberá verificar las capacidades solicitadas de las unidades condensadora y evaporadoras a proveer e instalar mediante un sistema de cálculo técnicamente reconocido por el fabricante de los equipos propuestos con certificación. Sin perjuicio de ello, las capacidades mínimas a proveer serán las especificadas en el presente pliego, salvo indicación de lo contrario por parte de la Inspección de Obra. El Adjudicatario deberá realizar el balance térmico de cada uno de las dependencias a acondicionar con el fin de determinar los requerimientos de los espacios y presentar la documentación, previo al inicio de los trabajos para aprobación por la Inspección de Obra.

La capacidad máxima del sistema a proveer deberá poder ser soportada por el montante existente previsto para esta instalación.

Bases de cálculo – balance térmico:

Para ello el cálculo se realizará según las condiciones detalladas a continuación:

Condiciones exteriores.

- Temperatura de bulbo seco en verano: 36° C
- Temperatura de bulbo húmedo en verano: 25° C
- Temperatura de bulbo húmedo en invierno: 0° C

Condiciones interiores de confort.

ES COPIA FIEL DEL ORIGINAL
MARIO ALBERTO ALVAREZ
SUBDIRECTOR DE LEGAL Y TÉCNICA
DIRECCIÓN LEGAL Y TÉCNICA
SECRETARÍA ADMINISTRATIVA
CAMARA DE DIPUTADOS DE LA NACION

Temperatura de bulbo seco en verano: 24° C

Temperatura de bulbo seco en invierno: 22° C

Humedad relativa 50 %

1.3. OBRADOR.

El Adjudicatario deberá acondicionar un área para el personal obrero y los materiales a acopiar donde lo determine la Inspección de Obra. Deberá proveer los depósitos de guardado de enseres y materiales que considere necesarios para el normal y seguro desenvolvimiento de sus tareas dentro de los límites de la obra o en un lugar a determinar dentro del edificio. Podrá ser construido con placas fenólicas de 18mm. No será considerado como certificación el acopio de materiales de ninguna naturaleza. No se permitirá la estiba de materiales a la intemperie ni con recubrimientos de emergencia que puedan permitir su deterioro. Todo daño o sustracción que afecte a dichos materiales será subsanado por el Adjudicatario a su exclusivo costo y dentro de los tiempos necesarios para el cumplimiento de los plazos contractuales acordados, siendo el cuidado su exclusiva responsabilidad.

Sanitarios para el personal.

El personal del Adjudicatario afectado a la obra podrá utilizar los sanitarios existentes en la H.C.D.N. que indique la Inspección de Obra, siendo responsabilidad de la empresa el perfecto estado de limpieza y mantenimiento de los mismos. En el caso que El Adjudicatario lo considere necesario, podrá contratar un sanitario químico con servicio de mantenimiento periódico a su costa.

2. ACONDICIONAMIENTO TÉRMICO

El Adjudicatario deberá proveer e instalar un sistema de climatización del tipo de volumen de refrigerante variable (VRV) que permita regular el flujo de refrigerante en función de la demanda de la unidad, tipo VRV Heat Recovery (frío-calor simultáneo), marca Daikin. El sistema estará compuesto por una (1) unidad condensadora (exterior) y diez (10) unidades evaporadoras (interiores) para acondicionar las dependencias indicadas en plano anexo. El sistema poseerá una capacidad máxima acorde a la dimensión del montante existente para la conexión entre la unidad exterior, la cual se ubicará en la terraza sobre tercer piso, y la caja BS en la planta baja. Asimismo, el sistema deberá poder ser controlado a través del actual sistema de control tipo ITOUCH marca Daikin ubicado en la sala de máquinas de planta baja, debiendo el Adjudicatario realizar la ingeniería de programación y conexionado al mismo.

Para la instalación de la unidad condensadora el Adjudicatario deberá contemplar la utilización de una grúa para el montaje de la misma en la terraza sobre tercer piso. Este trabajo podrá realizarse solo los fines de semana (sábado o domingo) previa coordinación con el área de Seguridad y obtenida la autorización para el corte total o parcial de la Av. Rivadavia. Correrá por cuenta del Adjudicatario la contratación de la grúa y la presentación de la documentación correspondiente, como así también la coordinación del corte con el área de Seguridad.

Todos los equipos a proveer serán nuevos y deberán cumplir con la condición sine qua non de funcionar con gas refrigerante R-410^a, química y térmicamente estable, no inflamable, no explosivo, no corrosivo, no tóxico y ecológico.

ES COPIA FIEL DEL ORIGINAL

MARIO ALBERTO ALVAREZ
SUBDIRECTOR DE LEGAL Y TÉCNICA
DIRECCIÓN LEGAL Y TÉCNICA
SECRETARÍA ADMINISTRATIVA
LA CÁMARA DE DIPUTADOS DE LA NACIÓN

Para regular el flujo de refrigerante en función de la demanda de la unidad, el sistema utilizará compresores Scroll con tecnología Inverter (variación de frecuencia eléctrica de alimentación mediante PWM (modulación por ancho de pulsos) + PAM (modulación por amplitud de pulsos) para variar la capacidad del compresor) que, asociado a su sistema de control, garantice bajos consumos de energía al mismo tiempo que permita llegar rápidamente al valor de set point.

El sistema permitirá distancias de cañerías de refrigerante de hasta 165 metros con una diferencia vertical de 40 metros.

La unidad condensadora (exterior) estará conectada a las unidades evaporadoras (interiores) a través de cañerías de cobre de los diámetros correspondientes que deberán soldarse en atmósfera inerte (con barrido de nitrógeno). Deberán aislarse térmicamente de forma adecuada. Las derivaciones a cada unidad evaporadora deberán realizarse con los accesorios provistos por el fabricante. A su vez entre la unidad exterior y las unidades interiores, se ubicará una caja BS de doce (12) ramales de mínima, marca Daikin, que comandará y controlará la alimentación de refrigerante a las evaporadoras para posibilitar el funcionamiento simultáneo de los modos frío y calor dentro del mismo sistema.

El sistema de control comandará automáticamente todas las funciones de seguridad, incluso el retorno de aceite al compresor para evitar la instalación de trampas de aceite en la cañería de refrigerante.

El sistema de interconexión de control será del tipo DIII Net o similar, simplificando la tarea mediante la utilización de cable mallado de dos alambres no polarizado.

El sistema deberá permitir, mediante la utilización de herramientas adicionales, que personal calificado teste el funcionamiento del sistema, comunicándose directamente a la unidad condensadora para tareas de mantenimiento preventivo o predictivo.

La empresa proveedora de equipos deberá contar con la estructura para supervisión de la instalación y puesta en marcha del sistema. Deberá contar con experiencia y obras en el país que avalen su idoneidad.

Mano de obra.

El Adjudicatario deberá proveer la mano de obra especializada para la correcta realización de los trabajos, quien deberá ser aprobado por la Inspección de Obra. El personal actuante deberá coordinar todas las tareas, previo al inicio de los trabajos, con el personal del departamento correspondiente de la HCDN.

Será responsabilidad del Adjudicatario confeccionar los planos de replanteo ejecutivos, planillas, diagramas, etc. de la instalación.

Materiales a proveer.

El Adjudicatario deberá, proveer e instalar materiales nuevos, sin uso y originales de fábrica. Los mismos deberán cumplir con las normas de calidad previamente establecidas. Será considerado infracción grave y motivo de rescisión del contrato el uso de materiales (caños de cobre, aislaciones, ménsulas de sujeción, etc.) que no cumplan con las normas de calidad establecidas.

El Adjudicatario deberá presentar muestras de los materiales complementarios a utilizar para la aprobación por parte de la Inspección de Obra. Todos los materiales a utilizar serán de primera calidad y marca reconocida.

ES COPIA FIEL DEL ORIGINAL

MARIO ALBERTO ALVAREZ
SUBDIRECTOR DE LEGAL Y TÉCNICA
DIRECCIÓN LEGAL Y TÉCNICA
SECRETARÍA ADMINISTRATIVA
LA CAMARA DE DIPUTADOS DE LA NACION

TAREAS A REALIZAR

Los oferentes deberán tener en cuenta en sus ofertas los siguientes requerimientos, sin perjuicio de considerar cualquier otra tarea que sea necesaria para la correcta instalación y funcionamiento del sistema, como así también de las terminaciones, aunque no estén específicamente descriptas en este pliego:

- El Adjudicatario utilizará la montante existente en la sala de máquinas prevista para la distribución del gas refrigerante del nuevo sistema de climatización VRV a proveer. El Adjudicatario deberá descargar el gas contenido dentro de la montante existente para el ensamblaje de las nuevas cañerías de cobre, hasta la unidad condensadora en la terraza sobre 3er piso y la caja BS en la planta baja.
- Zinguería: En el pase hacia el exterior de los conductos de distribución, electricidad y bus de comunicación a la unidad exterior, el Adjudicatario deberá proveer y realizar un capuchón de zinc similar al existente para evitar el ingreso de agua al interior del edificio. Todos los conductos, cableado, etc. deberán quedar perfectamente aislados para resistir las condiciones a la intemperie.

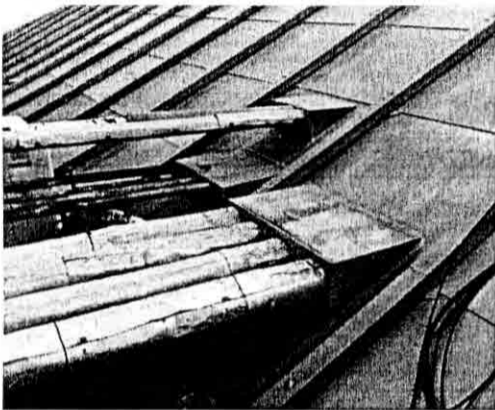

Capuchón zinc pase en cubierta – imagen a modo ilustrativa

- Sistema de control: Se deberá conectar el sistema de control del nuevo sistema de climatización al control centralizado ITouch Manager existente, marca Daikin, ubicado en el sector de sala de máquinas de termomecánica, mediante el cual, a través de una pantalla táctil, permite el control vía remota de las condiciones y set point de las unidades interiores de cada sistema. Se proveerá e instalará el Bus de Comunicación mediante cable mallado de dos alambres no polarizado entre cada unidad evaporadora y la unidad condensadora inserto en manguera plástica en todo su recorrido.

Se deberán garantizar las siguientes funciones:

- Control y monitoreo de arranque y parada.
- Notificación de error de los equipos acondicionadores.
- Monitoreo de la temperatura del aire interior.
- Monitoreo y selección de la temperatura de operación.
- Monitoreo y selección del modo de operación (Ventilación - Calefacción - Refrigeración).
- Monitoreo y selección del modo del control remoto.
- Monitoreo y reset de la señal de estado de filtro.
- Monitoreo del valor de la potencia acumulada.
- Monitoreo del estado térmico.
- Monitoreo del estado de operación del compresor.
- Monitoreo del estado de operación del ventilador del evaporador.
- Monitoreo del estado de la operación de calefacción.

- Monitoreo y selección de la dirección de aire.
 - Monitoreo y selección del rango de caudal de aire.
 - Monitoreo y selección del apagado forzado del termostato.
 - Monitoreo y selección del encendido forzado del termostato.
 - Comando de eficiencia energética (cambio del set-point).
-
- Desagües: para cada unidad interior y caja BS se efectuará la conexión para el drenaje de condensado al sistema de desagües general. Será responsabilidad del Adjudicatario realizar el canaletado en paredes y piso para la canalización de las cañerías de desagüe. Quedan incluidas todas las piezas y accesorios necesarios para el correcto funcionamiento de la instalación. Deberá proveer las piezas de acoples necesarias para la unión entre el desagüe existente y el nuevo.
 - Base metálica para unidad exterior: se realizará una base metálica sobre elevada para la unidad condensadora en la terraza sobre 3er piso, con perfiles normalizados debidamente terminados y pintados. Serán calculados de tal manera de lograr una descarga uniformemente distribuida sobre todo el ancho y colocando goma anti vibratoria del tipo ISOMODE PADS en tres capas como mínimo y al menos ocho puntos de apoyo. La empresa presentará un diseño y plano con cálculo estructural para la aprobación por parte de la Inspección, previo al inicio de los trabajos.
 - Instalación eléctrica: en el tablero en azotea se proveerá una llave termomagnética tetrapolar de resistencia según cálculo y desde ésta se efectuará el cableado hasta la unidad condensadora mediante cable subterráneo 4 x 6 mm² en bandeja eléctrica de 50mm. Las unidades interiores y caja BS se alimentarán eléctricamente con cable 3 x 2,5mm² y ficha macho a hembra dispuesta a pie de cada equipo, desde tablero eléctrico interior a determinar.
 - Una vez concluidas las tareas se procederá a la puesta en marcha y regulación del sistema. Las pruebas se realizarán durante tres días consecutivos, verificándose su funcionamiento, parámetros de regulación y rendimiento. La PEM (puesta en marcha) se realizará bajo la supervisión de personal especializado en representación del fabricante. Se solicitará el corte de cantidad predeterminada de soldaduras para verificar que fueron realizadas en atmósfera inerte.

DEMOLICIONES Y DESMONTES

Demoliciones Ocultas.

El Adjudicatario estará obligado a efectuar la demolición de instalaciones, canalizaciones y elementos de cualquier tipo, que estén embutidos u ocultos y sea necesario extraer de acuerdo a la mejor resolución del proyecto.

Desmante de instalaciones.

El presente apartado incluye la mano de obra, flete, herramientas, materiales, trabajos de ingeniería, etc. necesarios para el correcto desmante de las diferentes instalaciones requeridas.

Deberán desmontarse todas las instalaciones que afecten al nuevo proyecto, así como cualquier otra que no esté expresamente indicada y sea necesario retirar o desviar para la correcta ejecución de los trabajos.

El Adjudicatario deberá garantizar el correcto funcionamiento de las instalaciones remanentes y evitar la interrupción del servicio brindado por estas.

ES COPIA FIEL DEL ORIGINAL

MARIO ALBERTO ALVAREZ
SUBDIRECTOR DE LEGAL Y TÉCNICA
DIRECCIÓN LEGAL Y TÉCNICA
SECRETARÍA ADMINISTRATIVA
CAMARA DE DIPUTADOS DE LA NACION

Avisos de corte.

Antes de realizar intervenciones en las instalaciones, el Adjudicatario deberá solicitar a la Inspección de Obra el corte del suministro del servicio con 48 horas de anticipación a la fecha establecida en el plan de trabajo para la realización de las tareas. Se coordinarán las tareas de manera tal que se puedan realizar la menor cantidad de cortes. Los cortes de suministro se realizarán antes de la 10:00 am y después de las 18:00 pm y/o los fines de semana.

DESMONTE DE EQUIPOS DE AIRE ACONDICIONADO EXISTENTES

El Adjudicatario deberá desmontar todos los equipos de aire acondicionado existentes, tipo split, de pared, y fancoil, que se encuentren en los locales a acondicionar con mano de obra especializada. Deberá anular y desmontar toda cañería y/o conducto, tendido eléctrico o desagote de los mismos. Los equipos desmontados serán correctamente embalados y acopiados donde indique la Inspección de Obra.

DESMONTE DE CIELORRASOS

El Adjudicatario deberá desmontar todos los cielorrasos que, producto de esta contratación, sea necesario correr, desmontar y/o calar para la correcta realización de las tareas de instalación del nuevo sistema de acondicionamiento térmico VRV. Será responsabilidad del Adjudicatario realizar cualquier modificación que sea necesaria a la estructura y/o revestimiento de los mismos para adaptarlo al nuevo proyecto.

CANALETEADO DE CONTRAPISO Y DESMONTE DE SOLADO

El Adjudicatario deberá realizar el canaleteado necesario en los pisos para poder realizar el tendido de cañerías e instalaciones embutidas necesarias para el correcto funcionamiento del nuevo sistema de acondicionamiento térmico. El canaleteado incluye el desmonte de solados y revestimientos y la demolición de carpetas y contrapisos. Se tendrá especial cuidado al remover dichos elementos, procurando que el área afectada sea la menor posible. Asimismo, está incluido el desmonte y rearmado de piso técnico.

CANALETEADO EN MUROS

El Adjudicatario deberá realizar el canaleteado necesario en los muros para realizar el tendido de cañerías e instalaciones embutidas necesarias para el correcto funcionamiento del nuevo sistema de acondicionamiento térmico. Se tendrá especial cuidado al remover dichos elementos, procurando que el área afectada sea la menor posible. Asimismo, está incluido el desmonte y rearmado de piso técnico.

PASES EN MUROS/VIGAS/LOSAS

El Adjudicatario deberá realizar todos aquellos pases en muros, vigas y losas necesarios para el correcto tendido de las canalizaciones (cañerías, cableado, etc.) requeridas para el correcto funcionamiento del nuevo sistema de acondicionamiento térmico. Será responsabilidad del Adjudicatario reforzar estructuralmente todo elemento que se vea afectado por los trabajos.

REVESTIMIENTOS Y TERMINACIONES

El presente apartado contempla las terminaciones de las superficies afectadas por el tendido de cañerías y bus de comunicación del nuevo sistema de acondicionamiento térmico. El Adjudicatario deberá realizar los trabajos necesarios para la correcta terminación de las mismas, las cuales incluyen solados, muros, cielorrasos y todo otro elemento afectado, de acuerdo a las reglas del buen arte. Los espacios a acondicionar y todo aquel elemento que se vea afectado por la obra deberá quedar en perfectas

ES COPIA FIEL DEL ORIGINAL

MARIO ALBERTO ALVAREZ
SUBDIRECTOR DE LEGAL Y TÉCNICA
DIRECCIÓN LEGAL Y TÉCNICA
SECRETARÍA ADMINISTRATIVA
CÁMARA DE DIPUTADOS DE LA NACIÓN

condiciones para su uso inmediato. Toda superficie afectada por los trabajos deberá ser reparada a entero costo del Adjudicatario.

Asimismo, será responsabilidad del Adjudicatario realizar la zinguería necesaria para impedir posibles filtraciones en el pase de la cubierta para las cañerías y tendidos de conexionado a la unidad condensadora ubicada en la terraza sobre 3er piso. El Adjudicatario deberá presentar a la Inspección de Obra para su aprobación, previo al inicio de los trabajos, el detalle constructivo de dicha resolución.

Reconstitución de solados.

El Adjudicatario deberá proveer y colocar un solado igual o similar al existente removido al momento del canaleteo para el tendido del pisoducto y demás instalaciones. El Adjudicatario deberá entregar muestras de los mismos para ser aprobados por la Inspección de Obra previo al inicio de las tareas de colocación.

Reconstitución de cielorrasos.

El Adjudicatario deberá reacondicionar y recolocar los sectores de cielorraso suspendido existentes, desmontados para la colocación de las unidades evaporadoras y el tendido de cañerías y cableados. Estará a cargo del Adjudicatario la provisión de materiales, herramientas y todo aquel elemento o accesorio necesario para la correcta terminación del cielorraso.

Durlock.

El presente ítem contempla las terminaciones en cielorrasos, muros, cajones para unidades interiores, y todo aquel elemento que sea necesario revestir con placas de roca yeso. El Adjudicatario deberá realizar los cajones de placa de roca de yeso necesarios para ocultar aquellas cañerías, conductos y equipos interiores que no puedan ser embutidos y queden a la vista. Será responsabilidad del Adjudicatario proveer todos los materiales, estén aquí descriptos o no, para la correcta realización de la tarea.

Los cajones se realizarán con estructura metálica y placa de roca de yeso Durlock o similar. Los mismos contarán con terminación de pintura látex color a definir por la Inspección de Obra según cartilla de color Alba. Quedan incluidos todos los calados que sean necesarios realizar en las placas para el correcto pase de cañerías, conductos, rejillas, etc.

CARACTERÍSTICAS PRINCIPALES DEL SISTEMA VRV

UNIDAD CONDENSADORA

Provisión e instalación de una (1) unidad condensadora cuya capacidad mínima esté de acuerdo al método de cálculo validado por el fabricante. La unidad condensadora (exterior) contará con una capacidad mínima de 16 HP, 38400 frig/h, debiendo ser soportada por el montante existente y capacidad adecuada para la totalidad de las unidades evaporadoras a proveer, con un factor de simultaneidad del 90 % para enfriamiento y 50% para calefacción. Para el funcionamiento frío-calor simultáneo, del tipo *heat pump* de la se deberá proveer la unidad exterior con doble serpentina y tres (3) cañerías de refrigerante y agregar a la instalación las respectivas cajas derivadoras de ramales para direccionar el fluido refrigerante.

La unidad condensadora a proveer responderá a las siguientes características de mínima:

Podrán ser sistemas simples o múltiples de acuerdo a las siguientes características:

Podrá ser de 5, 8, 10 o 15 TN de capacidad, según la necesidad. Las unidades de 5 TN podrán tener un solo compresor hermético tipo "scroll" de velocidad variable, y las de 8, 10 y 15 TN deberán poseer como mínimo dos compresores herméticos tipo "scroll" (uno de velocidad variable). Deberán permitir su conexión con

hasta 12 unidades evaporadoras, según capacidad y dentro de un rango de capacidad del 50 al 130%, con tendidos de cañerías de hasta 170 m de longitud y una diferencia de nivel de hasta 40 m.

El control de capacidad se realizará por variación de la frecuencia en concordancia con la variación de la carga térmica, permitiendo su operación con cargas parciales.

Será de diseño modular para permitir su instalación lado a lado con las unidades existentes, y lo suficientemente compactas para facilitar su movimiento en obra.

La unidad deberá asegurar una operación estable con baja temperatura exterior (-7°C en calefacción; -10°C en refrigeración).

Deberá poseer una unidad de control electrónica incorporada, para realizar funciones de operación, testeo y control de funcionamiento, para ello contarán con sensores de presión y temperatura. El control computarizado deberá permitir el envío y recepción de señales codificadas desde y hacia cada unidad evaporadora y cada control remoto local o central.

Será de bajo nivel de ruido, contando además con un control efectivo de ruido para reducir, por medio de un comando externo, el nivel sonoro de operación durante la noche.

La unidad condensadora se deberá contar con los siguientes elementos de control y seguridad: presostato de alta, calefactor de cárter, válvula de cierre de las líneas de gas y líquido, fusibles, protectores térmicos para los compresores y motores de los ventiladores, protección por sobre corriente, temporizador de anti ciclado, válvula derivadora de 4 vías y válvula de expansión electrónica.

CAJA BS

El Adjudicatario deberá proveer e instalar una caja BS (branch selector unit) de 12 ramales de mínima entre la unidad exterior y las interiores marca Daikin, que comandará y controlará la alimentación de refrigerante a las evaporadoras para posibilitar el funcionamiento simultáneo de los modos frío y calor dentro del mismo sistema. La caja BS se deberá conectar al montante existente en la sala de máquinas.

UNIDADES EVAPORADORAS

Provisión e instalación de unidades evaporadoras de capacidad mínima conforme lo indicado en la siguiente planilla de locales según plano anexo.

Local	Superficie aprox.	Capacidad mínima (frigorías)	Tipo de unidad
1	41.09	6.000	piso
2	28.85	4.800	piso
3	20.93	4.800	Baja silueta
4	26.53	4.800	Baja silueta
5	21.00	4.800	Baja silueta
6.a	7.27	3.800	Baja silueta con conducto
6.b	13.69		
7	15.34	6.000	Baja silueta
8	10.20	3.000	piso
9	14.21	3.000	piso
10	14.81	6.000	Baja silueta

ES COPIA FIEL DEL ORIGINAL

MARIO ALBERTO ALVAREZ
SUBDIRECTOR DE LEGAL Y TÉCNICA
DIRECCIÓN LEGAL Y TÉCNICA
SECRETARÍA ADMINISTRATIVA
LA CÁMARA DE DIPUTADOS DE LA NACIÓN

Se las ubicará según indicación en plano anexo. Las unidades evaporadoras serán del tipo de techo, de baja silueta sin gabinete y de piso con gabinete incluido. Serán aptas para operar con corriente monofásica 220/240 Volt, 50 Hz.

El ventilador será centrífugo, del tipo multipalas, balanceado estática y dinámicamente, directamente acoplado a un motor eléctrico monofásico de tres velocidades, con cojinetes perfectamente lubricados y de bajo nivel sonoro.

La serpentina evaporadora será del tipo aleta-cruzada, con aletas de aluminio de alta eficiencia, unidas mecánicamente a tubos de cobre sin costura. Las aletas deben estar espaciadas a no más de 12 cada 24,5 mm.

Los controles serán por cable, contarán con todas las funciones necesarias y darán la posibilidad de testeo completo de funcionamiento y diagnóstico de fallas. Cada unidad contará con su termostato ubicado donde indique la Inspección de Obra y contará con un (1) control remoto.

Tendrán termostato de protección por congelamiento, fusibles de comando y termostato interno en el motor con reset automático.

Termostatos y controles remotos.

El Adjudicatario deberá proveer e instalar termostatos en todos los locales a acondicionar, incluyendo un control remoto por cada unidad interior.

Cada unidad evaporadora contará con su propio control alámbrico multifunción, que se instalará cercano al equipo, debidamente fijado a una distancia de 1,50 m del nivel del piso con su respectiva cañería de electricidad conforme el lugar que indique la Inspección de Obra.

CAÑERÍAS DE DISTRIBUCIÓN

Se deberá presentar ante la Inspección de Obra previo al inicio de los trabajos, el diagrama de cañerías y los cálculos con los diámetros a utilizar según los requerimientos del fabricante en base a los equipos a instalar. Quedan incluidas todas las piezas, accesorios y trabajos que sean necesarios para la correcta realización de la tarea y no se encuentren aquí especificados.

Para la distribución del gas refrigerante R410A, el Adjudicatario deberá proveer e instalar cañerías y derivadores de cobre recocido o rígido, según corresponda, de primera calidad, perfectamente alineadas y soportadas. Serán soldadas en atmósfera inerte y con barrido de O2 y aisladas con coquillas de espuma elastomérica. Todas las soldaduras, sin excepción, se realizarán haciendo circular nitrógeno seco por el tubo para evitar su oxidación. Como material de aporte se utilizarán varillas de plata de alta calidad. Una vez terminada la cañería se limpiará con tricloroetileno. La aislación de las cañerías se realizará con tubos de espuma elastomérica de estructura celular cerrada de espesor mínimo 13mm, con elevado coeficiente de resistencia a la difusión de vapor de agua, tipo Armaflex o similar, sellados herméticamente en toda su longitud de corte y entre labios de cada tramo conforme lo indique la Inspección de Obra.

Las cañerías de cobre y control se realizarán por bajo piso en aquellos sectores que resulte factible y bajo losa ancladas al hormigón por medio de grampas Olmar, el recorrido vertical por muros mediante rieles y grampas y/o como en el exterior por bandeja metálica del tipo perforada, con tapa y separador metálico para tendido eléctrico conforme lo indique la Inspección de Obra.

Mario Alberto Alvarez
ES COPIA FIEL DEL ORIGINAL
MARIO ALBERTO ALVAREZ
SUBDIRECTOR DE LEGAL Y TÉCNICA
DIRECCIÓN LEGAL Y TÉCNICA
SECRETARÍA ADMINISTRATIVA
COMISIÓN DE DIPUTADOS DE LA NACION

Las cañerías de cobre se aislarán con tubos de espuma elastomérica de celda cerrada perfectamente estanca entre las uniones radiales entre tramos y los labios longitudinales de unión serán sellados con pegamento. No se admitirán precintos de fijación.

Pisoducto.

Para las cañerías bajo piso se utilizarán pisoductos embutidos en el contrapiso. Será responsabilidad del Adjudicatario el desmonte del solado existente y el canaletado de la carpeta, como así también del relleno y la colocación de nuevo piso símil original. Los pisoductos deberán poseer la cantidad de canales necesarios para hacer el tendido de diferentes cableados y cañerías sin que estos compartan el espacio. Se instalarán sistemas completos, exclusivamente con todos los accesorios necesarios que sean de la misma marca y modelo compatible del fabricante de los ductos o los que este recomiende. Las cajas que se instalen en piso quedarán perfectamente enrasadas con él y poseerán tapas rebatibles para tener acceso a los tomacorrientes y conexiones de su interior. Las tapas de las cajas serán aptas para ser recubiertas con la misma terminación que los pisos y permitirán que, una vez conectadas las fichas correspondientes, sean cerradas dejando un paso seguro a los cables. Podrán ser de materiales plásticos siempre y cuando cumplan los requisitos reglamentarios y se encuentre certificados con las normas IRAM o IEC correspondientes y además posean la resistencia correspondiente a la carga típica del piso en el que se instalarán. Serán de marca Ackermann u otros de idénticas características técnicas, calidad y durabilidad.

CONDUCTOS Y REJILLAS DE INYECCIÓN Y RETORNO DE AIRE

Las unidades evaporadoras tipo baja silueta ubicadas dentro del cielorraso suspendido metálico deberán contar con los conductos y accesorios necesarios para direccionar el flujo de aire hacia abajo. El Adjudicatario deberá, en consecuencia, proveer y colocar en los módulos de cielorraso indicados para la inyección de aire las rejillas difusoras necesarias. Será responsabilidad del Adjudicatario la provisión e instalación de todas las piezas y partes necesarias para el correcto funcionamiento del sistema de acondicionamiento a instalar.

Para las unidades evaporadoras de baja silueta ubicadas sin cielorraso suspendido, el Adjudicatario deberá realizar un cajón en placa cementicia para esconderlo, y proveer y colocar las rejillas de inyección y retorno de aire necesarios. Queda incluida la terminación de revoque y pintura del cajón.

Todas las rejillas serán fabricadas en aluminio anodizado color natural. El Adjudicatario deberá dimensionar las mismas en base a los requerimientos de los equipos interiores a instalar. Se presentará una propuesta de diseño para aprobación por parte de la Inspección de Obra, como así también las muestras necesarias para su correcta evaluación.

DESAGÜE PARA DESAGOTE DE CONDENSACIÓN

El drenaje de las evaporadoras y caja BS, se realizará en cañería de polipropileno de alta resistencia tipo Duratop, marca Grupo Dema o calidad similar, roscada o por termofusión según corresponda, desde cada una de las unidades hasta la rejilla situada en el lugar que designe la Inspección de Obra, el primer tramo de 150 centímetros de cada evaporadora deberá ser aislado con tubos de espuma elastomérica de celda cerrada para evitar posibles condensaciones.

Mario Alvarez
ES COPIA FIEL DEL ORIGINAL
MARIO ALBERTO ALVAREZ
SUBDIRECTOR DE LEGAL Y TÉCNICA
DIRECCIÓN LEGAL Y TÉCNICA
SECRETARÍA ADMINISTRATIVA
H. CÁMARA DE DIPUTADOS DE LA NACIÓN

ALIMENTACIÓN ELÉCTRICA

El Adjudicatario deberá proveer y realizar la instalación eléctrica requerida para el correcto funcionamiento del sistema de acondicionamiento térmico VRV a instalar. Deberá proveer e instalar todos aquellos elementos que sean necesarios, llaves térmicas, bandejas porta cables, tomas, cajas, tablero, etc.

Para el equipamiento nuevo a instalar, si se requiere una línea eléctrica nueva, el Adjudicatario deberá considerar que la misma se le entregará en la potencia adecuada a una distancia de aproximadamente 10 metros. De allí, el Adjudicatario deberá realizar la instalación y montar el resto de la instalación eléctrica que corresponda en cada caso.

Los conductores eléctricos serán tipo superastic jet, norma IRAM NM 247-3 o similar y del tipo Sintenax bajo norma IRAM 2178.

Las llaves térmicas trifásicas y monofásicas serán marca ABB y/o Siemens, otras marcas deberán contar con la aprobación de la Inspección de Obra. Su amperaje será acorde al calculado y especificado en el unifilar.

Las bandejas portacables serán cincadas perforadas con tapa, con separación para cañería de cobre y electricidad.

Conexiones a tierra.

Todos los motores y tableros deberán ser conectados con tierra mediante cables de cobre.

INSPECCIONES Y PRUEBAS

Además de las inspecciones y pruebas reglamentarias que deban efectuarse para cumplimentar las reglamentaciones oficiales vigentes y de las especificadas en el presente pliego, el Adjudicatario deberá practicar en cualquier momento las inspecciones y pruebas que la Inspección de Obra requiera.

Estas inspecciones y pruebas no significan exención de responsabilidades por el buen funcionamiento posterior de las instalaciones.

Inspecciones.

Los equipos provistos deberán contar con Certificación de Garantía escrita por el fabricante o Importador del bien no menor a doce (12) meses.

Durante el montaje de los equipos que forman parte de la instalación se realizarán las inspecciones y ensayos que se indican a continuación:

- Verificación del Certificado de Fabricación.
- Control de dimensiones según planos aprobados y normas de tolerancias.
- Ensayo certificado de pérdidas de presión o fuga de refrigerante de los equipos.
- Verificación de marca, modelo y características de componentes no fabricados por el proveedor (tableros eléctricos, resistencias eléctricas, etc.)

Pruebas de hermeticidad.

Las pruebas de hermeticidad de las cañerías de refrigerante se realizarán presurizando los circuitos con nitrógeno (N2) a una presión de 28 Kg/cm, verificando la ausencia de fugas. Una vez terminada esta prueba y antes de cargar refrigerante adicional o abrir las válvulas de servicio de la unidad condensadora, se deberá realizar vacío hasta llegar a -760 mm Hg, el cual será roto con N2 y vuelto a realizar. Deberá verificarse que el mismo se mantiene inalterable durante 4 hs.

Pruebas generales.

Previo a las pruebas de funcionamiento se comprobará que:

- La instalación esté completa en cada detalle, material y equipo.
- La ejecución de los trabajos esté de acuerdo con lo contratado en la Orden de Compra y con las reglas del arte en la materia.
- Las cañerías no presenten fugas y estén soportados en forma adecuada.
- Las aislaciones estén correctamente colocadas y no presenten deterioros.
- No exista corrosión en las superficies metálicas.
- Se hayan efectuado pruebas de los instrumentos de control automático, provocando como mínimo 5 (cinco) veces las condiciones límite sobre las cuales deben reaccionar.
- Se hayan efectuado las pruebas eléctricas pertinentes que indiquen el correcto funcionamiento de cada motor.
- Se haya efectuado la regulación de las instalaciones.

Pruebas de funcionamiento: ensayos.

Cuando la obra esté terminada se requerirá la inspección por parte del fabricante de los equipos o instaladores autorizados, que extenderá un certificado sobre la ejecución de las tareas de acuerdo a sus especificaciones.

Una vez cumplimentado esto, se efectuará una prueba de funcionamiento de toda la instalación, en la cual se deberán ajustar los distintos dispositivos que la componen a fin de obtener las condiciones previstas:

La instalación será sometida a los siguientes ensayos:

Ensayo mecánico.

Se mantendrá la instalación funcionando durante tres períodos de ocho horas cada uno, en tres días corridos. En este ensayo se verificará el rendimiento mecánico de los equipos, el funcionamiento de los controles y la ausencia de vibraciones, traqueteos, ruidos, etc.

Ensayo de funcionamiento.

Luego del ensayo mecánico, y una vez realizada la regulación del sistema, se efectuará el ensayo de funcionamiento, el que abarcará un período de verano y otro de invierno, cada uno de ellos no inferior a cinco días corridos en períodos diarios no menores de ocho horas. Durante este ensayo se comprobará el mantenimiento de las condiciones psicométricas dentro de los valores fijados, efectuándose las mediciones de temperatura de bulbo húmedo y seco a la salida de los equipos, en no menos de tres puntos de cada ambiente, en el retorno a cada equipo y en el exterior.

3. LIMPIEZA Y AYUDA DE GREMIO

3.1. Limpieza periódica

El Adjudicatario deberá realizar la limpieza periódica de la obra al finalizar la jornada de trabajo, debiendo dejar toda zona afectada por las tareas realizadas limpias de posibles manchas (tierra, escombros, polvillo, yeso, virutas, pintura, etc.). El Adjudicatario deberá organizar su trabajo de modo que los residuos provenientes de las tareas efectuadas sean retirados inmediatamente del área de las obras para evitar perturbaciones en la marcha de los trabajos. Por tal motivo, terminada cada jornada laboral, El Adjudicatario deberá efectuar una limpieza diaria y general, y se obliga a dejar limpias todas las partes de

la obra que por motivo de los trabajos hayan sido afectadas. Estará terminantemente prohibido arrojar residuos desde el sector de la obra al exterior, ya sea directamente o por medio de mangas. Los residuos deberán retirarse cuidadosamente, por medios manuales o embolsándolos, almacenándolos en los lugares destinados a tal fin. No se permitirá quemar materiales en ningún lugar de la obra. El Adjudicatario deberá mantener limpios y ordenados la zona de la obra como los trayectos que utilice en la entrada y salida de materiales y residuos, teniendo especial recaudo de no dejar manchas de polvillo, yeso, pintura, etc.

Se pondrá especial cuidado en el movimiento de la obra y en el acopio de los materiales a efectos de no entorpecer el tránsito ni los accesos en las zonas aledañas. Los materiales cargados en vehículos (carretillas, etc.), deberán cubrirse completamente con lonas o folios plásticos a efectos de impedir la caída de los mismos durante el transporte.

Asimismo, se efectuará la limpieza, rasqueteo y barrido de materiales sueltos e incrustaciones en los solados en general. El material de desecho producto de la limpieza será retirado de la obra por el Adjudicatario a su cargo en forma periódica.

Extracción de escombros.

Una vez acordado el circuito para la evacuación de escombros, se procederá a la extracción del material de demolición y desmonte para descarte, no debiendo quedar cúmulos de escombros en las inmediaciones de la terraza a intervenir.

Se realizará asimismo la limpieza diaria de obra, en particular de embudos, canalizaciones y bajadas, a fin de evitar posibles obstrucciones accidentales. Todos los circuitos de acarreo hasta los contenedores en la vía pública deberán ser limpiados a diario. Los contenedores en la vía pública no deberán obstruir los medios de salida vehicular ni peatonal, bocas de tormenta, contenedores de basura, etc. La empresa Adjudicataria será responsable de las estadías y horarios del estacionamiento de los contenedores a utilizar.

3.2. Limpieza final

Todos los trabajos se realizarán por cuenta del Adjudicatario, quien también proveerá las herramientas y materiales que se consideren para la correcta ejecución de las citadas tareas:

- a) El Adjudicatario deberá entregar la obra en perfectas condiciones de habitabilidad.
- b) Los locales se limpiarán íntegramente. Las manchas de pintura, polvo, siliconas, etc. se quitarán con espátula y el diluyente correspondiente cuidando los detalles y emprolijando la terminación de los trabajos ejecutados.
- c) Las protecciones que deban efectuarse para evitar daños en pisos, revestimientos, lucarnas, equipamiento, mobiliario, etc. serán retiradas al efectuar la limpieza final.
- d) Deberá procederse al retiro de cada máquina, herramienta u elemento utilizados durante la obra y de los sobrantes de obra y residuos de la limpieza.
- e) El Adjudicatario será responsable por las roturas o por la pérdida de cualquier elemento, artefacto o accesorio, que se produjera durante la realización de los trabajos como asimismo por toda falta y/o negligencia que a juicio de la Inspección de Obra se hubiera incurrido.

3.3. Ayuda de gremios

Este ítem se refiere al conjunto de servicios, provisiones y/o actos que el Adjudicatario prestará a los subcontratistas que ejecuten el resto de los rubros de la Obra, que completan la ejecución de la misma. Queda a cargo del Adjudicatario, la ayuda de gremio sin excepción de ningún trabajo incluyendo toda obra

temporaria que deba realizarse por razones de protección, como así también toda otra obligación legal o convencional. No deberá haber ningún tipo de material, herramientas o personal fuera de los horarios establecidos de trabajo.

Se enuncia en forma indicativa, sin que el listado sea excluyente, las prestaciones que el Adjudicatario deberá garantizar y que se considera incluido en el presente ítem:

- Provisión, armado y desarmado de andamios y protecciones;
- Desmote, traslado, recolocación y reinstalación de mobiliario, artefactos de iluminación, equipos varios, etc.;
- Desmote y rearmado de cielorrasos suspendidos metálicos, cementicios y/o aplicados;
- Desmote y rearmado de pisos técnicos;
- Proporcionar fuerza motriz para herramientas;
- Colaboración en los replanteos a cargo de los Subcontratistas;
- Aportar los medios de transporte para el traslado de materiales y herramientas, y colaborar en la carga y descarga;
- Toda otra tarea necesaria, aunque no esté mencionada, que se origine por las características del proyecto.

Retiro y traslado de mobiliario y equipamiento.

El Adjudicatario deberá proveer la mano de obra y ayuda necesarias para realizar el retiro o desplazamiento de todo el mobiliario, equipamiento, artefactos e instalaciones que fuesen necesario trasladar para la correcta realización de los trabajos. Los elementos retirados fuera del local serán trasladados al lugar que indique la Inspección de Obra correctamente protegidos y embalados. Aquel elemento que permanezca en el área de trabajo deberá ser correctamente protegido con film de polietileno de 200 micrones, goma espuma de polietileno de alta densidad y/o con placas fenólicas, o lo que indique oportunamente la Inspección de Obra a fin de que el elemento no corra riesgo de deterioro alguno; de lo contrario correrá por cuenta del Adjudicatario la reposición o restauración del mismo dependiendo el caso. Una vez finalizada la prestación del servicio, el Adjudicatario trasladará los elementos nuevamente al lugar original o donde le indique la Inspección de Obra, y realizará el conexionado, dejando los artefactos, equipos, mobiliario y elementos, listos para su uso.

Mario Alberto Álvarez
ES COPIA FIEL DEL ORIGINAL
MARIO ALBERTO ALVAREZ
SUBDIRECTOR DE LEGAL Y TÉCNICA
DIRECCIÓN LEGAL Y TÉCNICA
SECRETARÍA ADMINISTRATIVA
H. CAMARA DE DIPUTADOS DE LA NACION

ANEXO I

DATOS BÁSICOS DEL OFERENTE

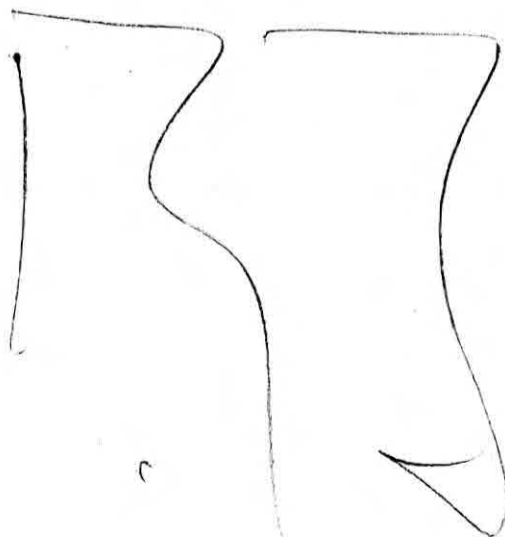

ES COPIA FIEL DEL ORIGINAL
MARIO ALBERTO ALVAREZ
SUBDIRECTOR DE LEGAL Y TECNICA
DIRECCION LEGAL Y TECNICA
SECRETARIA ADMINISTRATIVA
EL CAMARA DE DIPUTADOS DE LA NACION

Aquellos oferentes que se encuentren Inscriptos en el **Registro de Proveedores de la HCDN con estado vigente**, se encontrarán exceptuados de la presentación de la documentación que a continuación se detalla. Los oferentes que no revistan tal calidad deberán cumplir con su presentación:

A tener en cuenta: Todas las menciones sobre escrituras, actas, poderes y similares deberán ser presentadas en copias legalizadas por escribano público.

Datos básicos según el tipo de personería

a) Personas humanas:

- I) Copia del Documento Nacional de Identidad o Pasaporte del titular.
- II) En caso de acreditar apoderado, poder suficiente vigente y copia del Documento Nacional de Identidad o Pasaporte del Apoderado.

b) Personas jurídicas:

- I) Contrato social o estatuto, inscripto en la Inspección General de Justicia o Registro Público pertinente.
- II) Ampliaciones estatutarias y/o actualizaciones, en caso de corresponder, inscriptos en la Inspección General de Justicia o Registro Público correspondiente.
- III) Última acta de designación de autoridades y distribución de cargos y/o designación de gerente de SRL, inscripta en la Inspección General de Justicia o Registro Público correspondiente.
- IV) En caso de acreditar apoderados, poder suficiente vigente y copia del Documento Nacional de Identidad o Pasaporte del Apoderado.

c) Cooperativas, mutuales y otros:

- I) Acta de asamblea constitutiva, estatutos u otros y sus actualizaciones.
- II) Copia del Documento Nacional de Identidad o Pasaporte de los socios.
- III) En caso de acreditar apoderados, poder suficiente vigente y copia del Documento Nacional de Identidad o Pasaporte del o los apoderados.

d) Uniones Transitorias (UT):

Las personas que se presenten agrupadas asumiendo, en caso de resultar adjudicatarias, el compromiso de constituirse en una UT deberán presentar lo siguiente:

Con la presentación de la oferta:

- I) Poder emitido por las personas que conformarán la UT o sus representantes legales en favor de uno de ellos, mediante el cual se acrediten sus facultades para suscribir la oferta y actuar en su representación desde el momento de la presentación de la propuesta hasta el dictado del acto de finalización del procedimiento.
- II) Declaración jurada suscripta por las personas que conformarán la UT o sus representantes legales, en la que conste lo siguiente:

- II.1) El compromiso de constituirse legalmente como tal, en caso de resultar adjudicatarias, y de modo previo a la notificación de la orden de compra o firma del contrato respectivo.
- II.2) El compromiso expreso de responsabilidad principal, solidaria e ilimitada de todas y cada una de las personas agrupadas, por el cumplimiento de todas las obligaciones emergentes del procedimiento de selección y del contrato.
- II.3) El compromiso de mantener la vigencia de la UT por un plazo no menor al fijado para el cumplimiento de todas las obligaciones emergentes del contrato.
- II.4) El compromiso de no introducir modificaciones en el estatuto de la UT, ni en el de las personas jurídicas que la integren, que importe una alteración de la responsabilidad, sin la aprobación previa del organismo contratante.
- II.5) El compromiso de actuar exclusivamente bajo la representación unificada en todos los aspectos concernientes al contrato.

III) La documentación solicitada para acreditar los requisitos en el apartado de los Datos básicos según el tipo de personería del presente anexo, deberá ser presentada individualmente por cada uno de los integrantes de la UT, sin perjuicio de otros que oportunamente se establezcan.

Una vez presentada la oferta, las UT no podrán modificar su integración, es decir, cambiar, aumentar y/o disminuir el número de personas que las compondrán, y en caso de ser contratadas no podrán hacerlo hasta el cumplimiento total de las obligaciones emergentes del contrato, excepto conformidad expresa del organismo.

Las personas que se presentasen en los términos previstos en el presente apartado no podrán presentarse como parte de otra oferta, ni constituirse como oferentes individuales, bajo apercibimiento de desestimarse la totalidad de las ofertas.

Cada una de las personas que se presenten agrupadas asumiendo, en caso de resultar adjudicatarias, el compromiso de constituirse en una UT, deberá cumplir en forma individual con los requisitos de habilidad para contratar establecidos.

En caso de resultar adjudicataria:

- I) Contrato de constitución de la UT debidamente inscripto en la Inspección General de Justicia o Registro Público correspondiente.
- II) Instrumento donde conste la designación de representantes legales de la UT, inscripto en la Inspección General de Justicia o Registro Público correspondiente.
- III) En caso de acreditar apoderados, poder suficiente vigente y copia del Documento Nacional de Identidad o Pasaporte del Apoderado.

e) Los oferentes extranjeros además de presentar la documentación que corresponda de la previamente señalada, deberán acompañar junto con la oferta la siguiente documentación:

I. Las personas humanas:

I.1) Copia del pasaporte o documento de identificación del país de origen en caso de no poseer pasaporte.

I.2) Copia del formulario de inscripción en el ente tributario del país de origen o constancia equivalente.

II. Las personas jurídicas:

II.1) Documentación que acredite la constitución de la persona jurídica conforme a las normas que rijan la creación de dichas instituciones.

II.2) Documentación que acredite la personería (mandato, acta de asamblea en el que se lo designe como representante de la entidad respectiva, etc.) del apoderado o mandatario que actúe en representación de la entidad respectiva.

II.3) Copia del formulario de inscripción en el ente tributario del país de origen o constancia equivalente.

Toda la documentación emitida en el exterior deberá constar con las certificaciones requeridas por la legislación vigente a los efectos de su reconocimiento en el país. Al mismo tiempo, de ser el caso, deberá encontrarse traducida al idioma español.

INCORPORACIÓN AL REGISTRO DE PROVEEDORES DE LA HCDN:

La Honorable Cámara de Diputados de la Nación ha lanzado su nuevo Sistema de Proveedores, una plataforma digital a través de la cual se realiza el alta como proveedores de la HCDN.

BENEFICIOS DE LA INCORPORACIÓN AL REGISTRO:

- Simplificación de los procesos de contratación;
- Carga de documentación más ágil y dinámica;
- Menor documentación a presentar en ofertas;

Para acceder al sistema y **crear un usuario** deberá ingresar a:

<https://proveedores.hcdn.gob.ar/cliente/>

Para acceder al **manual de uso del sistema** deberá ingresar a:

https://www4.hcdn.gob.ar/newsletter/_img/20190415/Guia_Proveedores.pdf

ES COPIA FIEL DEL ORIGINAL
MARIO ALBERTO ALVAREZ
SUBDIRECTOR DE LEGAL Y TECNICA
DIRECCION LEGAL Y TECNICA
SECRETARIA ADMINISTRATIVA
H. CAMARA DE DIPUTADOS DE LA NACION

Importante: Se aceptarán copias certificada y legalizada (de corresponder) digitalmente por escribano público con firma digital con el fin de constatar la identidad de los firmantes y la autenticidad de la documentación a presentar. No será necesario certificar toda aquella documentación que puede constatarse online en los sitios web de los organismos emisores mediante códigos QR, accesos directos, etc.

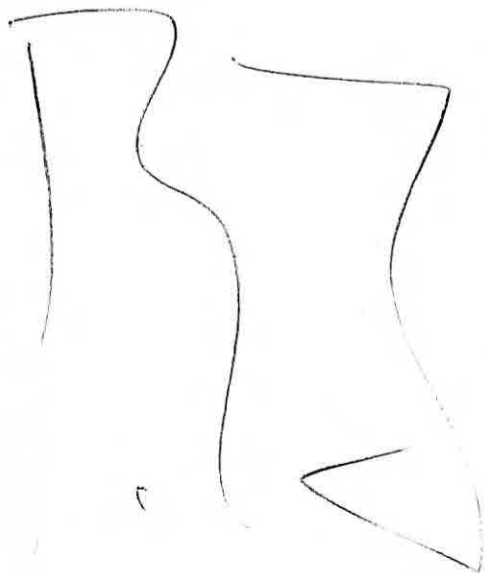

Mario Alberto Alvarez
ES COPIA FIEL DEL ORIGINAL
MARIO ALBERTO ALVAREZ
SUBDIRECTOR DE LEGAL Y TÉCNICA
DIRECCIÓN LEGAL Y TÉCNICA
SECRETARÍA ADMINISTRATIVA
H. CÁMARA DE DIPUTADOS DE LA NACIÓN

ANEXO II

DOCUMENTACIÓN ESPECÍFICA DE LA CONTRATACIÓN

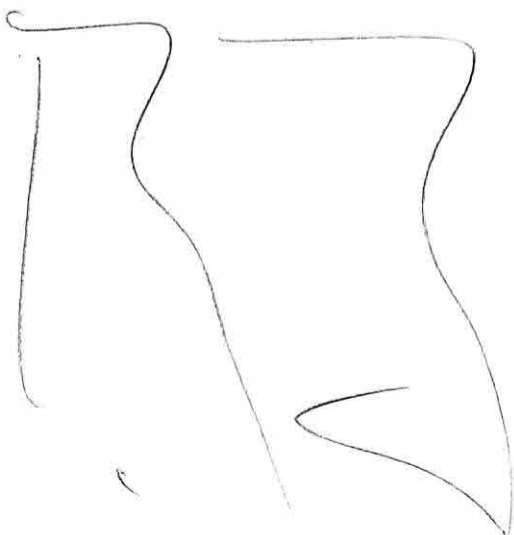

ES COPIA FIEL DEL ORIGINAL

MARIO ALBERTO ALVAREZ
SUBDIRECTOR DE LEGAL Y TECNICA
DIRECCION LEGAL Y TECNICA
SECRETARIA ADMINISTRATIVA
H. CAMARA DE DIPUTADOS DE LA NACION

Documentación relativa a la Propuesta Económica del Oferente:

- Planilla de Cotización que figura en el Anexo IV.
- Planilla de Computo Mano de Obra y Materiales. (Anexo VIII)
- Planilla de Análisis de Precios. (Anexo VIII)

Documentación relativa a la contratación que se trata:

- Constancia de Visita (conforme el artículo 6° del PBCP)
- Folletería (conforme el artículo 7° del PBCP)

Declaraciones Juradas y otros:

- Garantía de Mantenimiento de Oferta.
- Declaración Jurada de que ni el oferente, ni los integrantes de los órganos de administración y fiscalización en su caso, se encuentran incursos en ninguna de las causales de inhabilidad para contratar con la HCDN (Anexo III).
- Constancia de inscripción de la AFIP.
- Constitución de Domicilio: Los oferentes deberán constituir, a todos los efectos relacionados con el presente llamado, domicilio en la Ciudad Autónoma de Buenos Aires, en el cual serán válidas todas las notificaciones y diligencias que se practiquen. En el caso de Consorcios o Uniones Transitorias, deberán constituir un domicilio unificado.

Documentación relativa a la idoneidad técnica del oferente:

- Acreditación de Antecedentes en el rubro (de acuerdo a lo establecido en el artículo 16 del Pliego de Bases y Condiciones Particulares y en el Anexo XI).
- Representante técnicos (de acuerdo a lo establecido en el artículo 16 del Pliego de Bases y Condiciones Particulares y en el Anexo X).

ES COPIA FIEL DEL ORIGINAL
MARIO ALBERTO ALVAREZ
SUBDIRECTOR DE LEGAL Y TÉCNICA
DIRECCIÓN LEGAL Y TÉCNICA
SECRETARÍA ADMINISTRATIVA
CAMARA DE DIPUTADOS DE LA NACION

ANEXO III

DD JJ HABILIDAD PARA CONTRATAR

ES COPIA FIEL DEL ORIGINAL

MARIO ALBERTO ALVAREZ
SUBDIRECTOR DE LEGAL Y TECNICA
DIRECCION LEGAL Y TECNICA
SECRETARIA ADMINISTRATIVA
CAMARA DE DIPUTADOS DE LA NACION

Ciudad de Buenos Aires, de

Sres.

H. Cámara de Diputados de la Nación

Presente

De mi consideración:

Por medio de la presente dejo constancia en carácter de DECLARACION JURADA que la firma..... y los integrantes de los órganos de administración y fiscalización en su caso, **no se encuentran incursos en ninguna de las causales de inhabilidad** para contratar con la H. Cámara de Diputados de la Nación.

Artículo 34: Personas No Habilitadas

No podrán contratar con la HCDN:

- a) Las personas humanas o jurídicas que se encontraren suspendidas o inhabilitadas por autoridad administrativa o judicial competente.
- b) Los agentes y funcionarios del Estado nacional, provincial, municipal o del Gobierno de la Ciudad de Buenos Aires y las empresas en las cuales aquellos tuvieren una participación suficiente para formar la voluntad social, de conformidad con lo establecido en la Ley de Ética Pública N° 25.188.
- c) Los fallidos, concursados e interdictos, mientras no sean rehabilitados.
- d) Los condenados por delitos dolosos, por un lapso igual al doble de la condena.
- e) Las personas que se encontraren procesadas por delitos contra la propiedad, o contra la Administración Pública Nacional, o contra la fe pública o por delitos comprendidos en la Convención Interamericana contra la Corrupción, Ley N° 24.759.
- f) Las personas humanas o jurídicas que no hubieren cumplido con sus obligaciones impositivas y/o previsionales, conforme las disposiciones vigentes dictadas por la Administración Federal de Ingresos Públicos (AFIP).

Sin otro particular lo saludo muy atte.

FIRMA:

ACLARACIÓN/ SELLO:

ES COPIA FIEL DEL ORIGINAL
MARIO ALBERTO ALVAREZ
SUBDIRECTOR DE LEGAL Y TÉCNICA
DIRECCIÓN LEGAL Y TÉCNICA
SECRETARÍA ADMINISTRATIVA
H. CÁMARA DE DIPUTADOS DE LA NACIÓN



ANEXO IV

PLANILLA DE COTIZACIÓN

ES COPIA FIEL DEL ORIGINAL

MARIO ALBERTO ALVAREZ
SUBDIRECTOR DE LEGAL Y TECNICA
DIRECCION LEGAL Y TECNICA
SECRETARIA ADMINISTRATIVA
H. CAMARA DE DIPUTADOS DE LA NACION

PLANILLA DE COTIZACIÓN

El que suscribe _____, con Documento Nacional de Identidad N° _____, en nombre y representación de la empresa _____, C.U.I.T N° _____ con domicilio legal en la calle _____ N° _____ Localidad _____, N° de Teléfono _____ Fax _____ Mail: _____ y con poder suficiente para obrar en su nombre, según consta en contrato / poder que acompaña, luego de interiorizarse de las condiciones particulares y técnicas que rigen la presente compulsa, cotiza los siguientes precios:

RENLÓN	CANTIDAD	UNIDAD DE MEDIDA	DESCRIPCIÓN	PRECIO TOTAL (IVA INCLUIDO)
ÚNICO	1	Servicio	PROVISIÓN E INSTALACIÓN DE SISTEMA DE ACONDICIONAMIENTO TERMICO POR VRV PARA DEPENDENCIAS EN LA PLANTA BAJA DEL PALACIO LEGISLATIVO DE LA H.C.D.N.	\$
MONTO TOTAL OFERTADO:		SON PESOS: _____		\$

EL PRESENTE FORMULARIO SE TRATA DE SU OFERTA: BASE _____ / ALTERNATIVA _____ (*)

(*) indicar con una cruz a cuál corresponde. Téngase presente que para ofertar con alternativas deberán indefectiblemente haber presentado oferta base.

Condiciones de la oferta:

Plazo y forma de pago: De conformidad con lo dispuesto por el artículo 25° del Pliego de Bases y Condiciones Particulares.

Plazo y lugar de entrega: De conformidad con lo dispuesto por el artículo 3° del Pliego de Bases y Condiciones Particulares.

Plazo de Mantenimiento de oferta: De conformidad con lo dispuesto por el artículo 12° del Pliego de Bases y Condiciones Particulares.

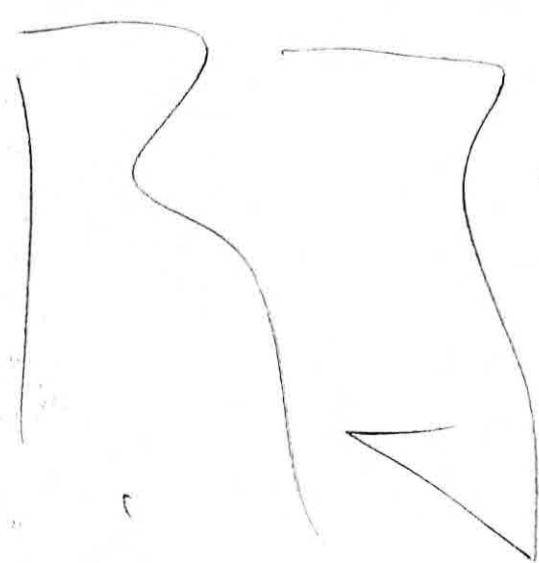

.....
FIRMA Y ACLARACIÓN DEL OFERENTE

ES COPIA FIEL DEL ORIGINAL
MARIO ALBERTO ALVAREZ
SUBDIRECTOR DE LEGAL Y TECNICA
DIRECCION LEGAL Y TECNICA
SECRETARIA ADMINISTRATIVA
CAMARA DE DIPUTADOS DE LA NACION



DIPUTADOS
ARGENTINA

DSAD N°: 026/22

ANEXO V

NORMAS DE HIGIENE Y SEGURIDAD A CUMPLIR POR LA ADJUDICATARIA

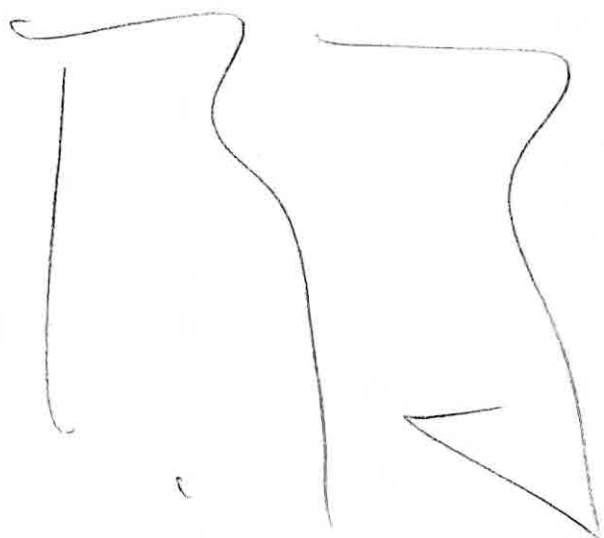

Mario Alvarez
ES COPIA FIEL DEL ORIGINAL
MARIO ALBERTO ALVAREZ
SUBDIRECTOR DE LEGAL Y TECNICA
DIRECCION LEGAL Y TECNICA
SECRETARIA ADMINISTRATIVA
LA CAMARA DE DIPUTADOS DE LA NACION

NORMAS DE HIGIENE Y SEGURIDAD A CUMPLIR POR LA EMPRESA ADJUDICATARIA

OBJETIVO.

Establecer las normativas, reglas y condiciones que deben cumplir los contratistas de la H.C.D.N., referente a la Higiene y Seguridad en el Trabajo, las cuales son de cumplimiento obligatorio.

ALCANCE.

En el ámbito de todas las dependencias de la H.C.D.N.; desde los requisitos previos a la contratación, hasta la determinación y control de las obligaciones a cumplir, el adjudicatario antes, durante y al finalizar las tareas objeto de la contratación.

El incumplimiento de lo establecido, dará motivo a la suspensión de los trabajos que estuviera realizando la adjudicataria hasta que sea corregida y regularizada la situación, sin que se reconozcan precios adicionales o mayores costos por la situación planteada.

DISPOSICIONES GENERALES.

1.. Orden y Limpieza

- Es una actividad fundamental y necesaria, convirtiéndose en una responsabilidad individual de cada persona que trabaja en la obra.
- La empresa adjudicataria deberá mantener las áreas de trabajo, zonas de circulación, almacenamiento de materiales, etc., libres de toda suciedad, desechos y/o residuos.
- Los residuos y todos los restos generados por las actividades diarias de El Adjudicatario deberán ser depositados en recipientes especiales para tal fin y dispuestos de acuerdo a lo indicado por el área que tiene el control de la ejecución de la obra.
- No está permitida la quema general de residuos.
- Los materiales de construcción serán almacenados o ubicados de una manera ordenada, en forma tal que no represente un peligro potencial para el personal o daño a equipos a causa del desarrollo de la actividad.
- Los cables eléctricos, las mangueras y las tuberías extendidas en forma temporal y que cruzan camino o sectores de tránsito, deben estar fuertemente protegido contra daños y/o colocados en elevaciones según corresponda.

2. Lugar para almuerzo / comidas

- El Adjudicatario deberá establecer áreas adecuadas para comer, las que deberán mantenerse siempre en buenas condiciones de higiene y orden.
- Asimismo, deberán colocarse contenedores apropiados para el retiro de los restos de comida y envases.

3. Política de alcohol y drogas

- Está prohibido el consumo de alcohol y drogas en todo el ámbito de la obra.
- No se permitirá realizar sus tareas a una persona en estado de ebriedad o bajo la influencia de psicotrópicos, la que deberá abandonar el lugar de trabajo. Será responsabilidad de El Adjudicatario,

ES COPIA FIDEL DEL ORIGINAL

MARIO ALBERTO ALVAREZ
SUBDIRECTOR DE LEGAL Y TECNICA
DIRECCION LEGAL Y TECNICA
SECRETARIA ADMINISTRATIVA
H. CAMARA DE DIPUTADOS DE LA NACION

retirarlo del lugar de trabajo, y dar aviso al área de la H.C.D.N. que lleve a cabo el control de la ejecución de los trabajos.

4. Prohibición de fumar y hacer fuego

- Está prohibido fumar en la obra y en todo el ámbito de la H.C.D.N. (Ley 26.687) y realizar fuego en todo el predio de la obra.
- No está permitido realizar fuego ya sea con fines de calefacción o preparación de alimentos, en todo el predio de la obra.
- El incumplimiento de lo estipulado en este apartado será pasible de sanciones.

5. Accidentes

- El Adjudicatario es responsable de todos los accidentes de trabajo que ocurran a su personal, con motivo de las obligaciones que asume en cada contratación y de sus consecuencias, como así también de la comunicación, confección de la documentación y presentación ante los entes de regulación, sin que puedan trasladarse estas obligaciones a la H.C.D.N.
- Además, deberán hacerse cargo de la atención médica de su personal, internación, rehabilitación e indemnización, según corresponda.

DISPOSICIONES PARTICULARES

1. Designación de un responsable de higiene y seguridad en el trabajo por parte de El Adjudicatario

- La empresa adjudicataria tendrá que cumplir con lo estipulado en el Decreto Reglamentario 351/79 de la ley Nº 19.587 de Higiene y Seguridad; Decreto Nº 1.338 / 96 de SRT.
- El Adjudicatario deberá presentar una nota de vinculación con la firma del apoderado de la empresa adjudicataria y firma del profesional en higiene y seguridad en el trabajo, adjuntando copia de la matrícula profesional habilitante y certificado de cobertura de accidente de trabajo (ART) o de accidente personal, según corresponda.
- El responsable en higiene y seguridad en el trabajo de El Adjudicatario deberá presentar ante la Dirección de Higiene y Seguridad en el Trabajo de la H.C.D.N., constancia de visita realizada por el mismo a la obra, por lo menos una vez por semana; salvo que por indicación de la citada dirección y atento a las características del trabajo, se requiera más tiempo de presencia en la obra del responsable de higiene de El Adjudicatario.

2. Presentación del Programa de Seguridad

- Se deberá presentar un Programa de Seguridad, de acuerdo a las Resoluciones de la S. R.T. Nº 51 / 97, 231/ 96, 35 / 98, 319 / 99, (según la que corresponda de acuerdo a los trabajos a realizar), teniéndose en cuenta la implementación de procedimientos y normas que cubran todo aspecto relacionado con la seguridad en el lugar de trabajo, riesgos potenciales a los que están expuestos los trabajadores, cronogramas de capacitaciones previstas para el personal y medidas preventivas a cumplimentar de acuerdo a la legislación vigente (Ley Nacional Nº 19.587. Decreto 351 / 79, Decreto 911/96).

ES COPIA FIEL DEL ORIGINAL

MARIO ALBERTO ALVAREZ
SUBDIRECTOR DE LEGAL Y TECNICA
DIRECCION LEGAL Y TECNICA
SECRETARIA ADMINISTRATIVA
LA CAMARA DE DIPUTADOS DE LA NACION

- Dicho programa debe estar aprobado por la A.R.T antes de iniciar los trabajos en obra.
3. Registro de entrega de los Elementos de Protección Personal (EPP) y de ropa de trabajo
- El Adjudicatario deberá proveer a su personal de ropa de trabajo y de los elementos de protección personal según el tipo de actividades que desarrolle y de acuerdo a lo descripto en el Plan / Programa de Seguridad / Tareas seguras.
 - Es obligación de El Adjudicatario exigir a su personal el uso de los elementos de protección personal.
 - Son de uso obligatorio en todo el predio de la obra, la ropa de trabajo, el casco de seguridad y calzado con puntera de acero.
 - Adjuntar copia de la Planilla de Registro de entrega de los EPP con la firma del trabajador, según lo que exige la Resolución 299/11, Ley 19.587., y cumplir o exceder las normas IRAM, en ausencia de esta última, se tomarán como válidas las normas ANSI, NIOSH o EN.
 - En las áreas donde convivan trabajadores y vehículos, se exigirá el uso obligatorio de ropa de alta visibilidad (casaca, chaleco, bandoleras, etc. de material fluorescente y con bandas reflectivas) para circular y/o trabajar.
 - Personas con anteojos recetados que requieran del uso de protección ocular, deberán utilizar sobrelentes de seguridad o antiparras, también es aceptable anteojos recetados de seguridad.
 - La H.C.D.N. se reserva el derecho de exigir el uso de otros elementos de protección personal que no hayan sido considerados por El Adjudicatario al momento de analizar los riesgos de la tarea.
4. Registro de capacitaciones realizadas
- Copia de las planillas de todas las capacitaciones realizadas según el cronograma que figura en el programa de seguridad (con sello y firma original del responsable de higiene y seguridad en el trabajo de la firma adjudicataria).
5. Aviso de inicio de obra otorgado por la ART
- El aviso de inicio de obra debe presentarse con una anticipación de 5 días de inicio de la obra en la Dirección de Higiene y Seguridad en el Trabajo.
6. Seguros del personal de El Adjudicatario:
- En un plazo mínimo de 3 días hábiles administrativos previos al inicio de los trabajos encomendados, El Adjudicatario deberá presentar en la Dirección de Higiene y Seguridad en el Trabajo los certificados y pólizas con sus respectivas constancias de pago de las primas de los siguientes seguros:
 - 6.1. Seguro de vida obligatorio de cada trabajador.
 - En caso de no contar con la póliza, por estar en emisión, deberá presentar certificado de cobertura con la nómina del personal asegurado.
 - 6.2. Seguro de accidentes de trabajo A. R. T.
 - Este seguro debe ser contratado por el periodo de trabajo en obra, como mínimo.
 - Debe presentar copia de las altas temprana del personal contratado (AFIP).

ES COPIA FIEL DEL ORIGINAL

MARIO ALBERTO ALVAREZ
SUBDIRECTOR DE LEGAL Y TECNICA
DIRECCION LEGAL Y TECNICA
SECRETARIA ADMINISTRATIVA
CAMARA DE DIPUTADOS DE LA NACION

6.3. Seguro de accidentes personales

- Antes del inicio de los trabajos, solamente, para el caso de trabajador autónomo, empresa unipersonal, etc., deberá presentar la Póliza de accidentes personales y el certificado de cobertura vigente que cubrirá: muerte e incapacidad total o parcial por un monto no menor de \$ 500.000; y gastos médicos e internaciones, por un monto no inferior a \$ 50.000.
- Contrato de locación de servicios con firma del apoderado de la firma Adjudicataria, y del trabajo contratado.
- Copia del último pago de monotributo, etc.

6.4. Seguro de responsabilidad civil de El Adjudicatario por daños a terceros

6.5. Póliza de seguro con cláusula de no repetición a favor de la Honorable Cámara de Diputados de la Nación (aplicable tanto para los seguros de accidentes personales / ART).

6.6. Seguros de automotores / vehículos:

6.6.1. Seguro de responsabilidad civil de automotores, equipos y Pick – Up no menor a \$ 3.000.000

- La Contratista debe presentar los recibos de pago de las cuotas del seguro al día de los seguros contratados.
- Falta de presentación del Seguro:
 - Efectuado el control correspondiente a la prestación de las pólizas, y verificada la falta de la misma o de comprobante que acrediten el pago, se procederá en la inhabilitación de ingreso a obra.
 - Regularizados los cumplimientos pendientes, cesarán las inhabilitaciones dispuestas por la empresa.
- Con una anticipación de 3 días hábiles administrativos previos a la fecha prevista de ingreso, El Adjudicatario deberá presentar en la Dirección de Higiene y Seguridad en el Trabajo, un inventario de vehículos u otro medio de locomoción a utilizar, con la descripción de cada uno de ellos, acompañando la documentación que avale la titularidad sobre los mismo y verificación técnica, certificación de habilitación correspondientes.

7. Empresas Subcontratistas

Deberán presentar antes de iniciar los trabajos ante la Dirección de Higiene y Seguridad en el Trabajo, nota de vinculación con El Adjudicatario, y toda la documentación requerida a ésta última en materia de higiene y seguridad en el trabajo detallada anteriormente. Como así también deberán cumplir con todo lo recomendado, normado y / o dispuesto para El Adjudicatario.

8. Plazos y lugar de entrega de la documentación solicitada:

Plazo: mínimo 3 días hábiles administrativos, antes del inicio del trabajo.

Lugar: Dirección de Higiene y Seguridad en el trabajo de la H.C.D.N., Piso 2, Of. 218. Edificio Anexo "A".

Teléfono.: 4127-7550.

Mail: higiene.dhst@hcdn.gob.ar

ES COPIA FIEL DEL ORIGINAL

MARIO ALBERTO ALVAREZ
SUBDIRECTOR DE LEGAL Y TÉCNICA
DIRECCIÓN LEGAL Y TÉCNICA
SECRETARÍA ADMINISTRATIVA
HONORABLE CÁMARA DE DIPUTADOS DE LA NACIÓN

TRABAJO EN ALTURA

- No está permitido el uso de las escaleras como lugar de trabajo o punto de apoyo para realizar las tareas.
- Solamente se deben utilizar para ascenso y descenso, hacia y desde los puestos de trabajo (Decreto 911/96)

ES OBLIGATORIO:

- Usar tablonces para andamios y plataformas, de 5 cm de espesor y 30 cm de ancho, que se encuentre en buenas condiciones y sin pintar ni nudos.
- La superficie de apoyo no podrá ser menor a 60 cm.
- Las plataformas situadas a más de dos metros de altura deberán tener una protección en el sector que da al vacío con una baranda superior a un metro de altura, una baranda intermedia a cincuenta centímetros y zócalo en contacto con la plataforma.
- El espacio máximo entre muro y plataforma debe ser de veinte centímetros. Si esta distancia fuera mayor debe colocarse una baranda de protección a setenta centímetros de altura de la plataforma.
- Amarrar el andamio cuando corresponda, por la altura a una estructura firme mediante el uso de anclajes adecuados.
- Los andamios que posean ruedas, se la deberán trabar eficazmente con el fin de evitar su movimiento.
- Se prohíbe el uso de tambores, baldes, cajones, bloques, u otros objetos inestables y tablas comunes para improvisar un andamio o plataforma
- El trabajo que se realice en altura tiene que ser debidamente señalizado y vallado a nivel de piso, para prevenir accidentes a terceros.
- Todos los elementos y estructuras utilizados para el trabajo deberán ser aprobados por el responsable en higiene y seguridad en el trabajo de El Adjudicatario; quien deberá verificar que el andamio y sus componentes se encuentren en buenas condiciones de seguridad, conforme al uso y a la carga máxima a soportar, como así también que el personal que lo utilice cuente con los elementos de protección personal necesarios para prevenir un accidente por trabajo en altura.
- Al finalizar los trabajos diarios, se tienen que retirar de los andamios todo material suelto y herramientas para evitar su caída.
- Está prohibido mover o desplazar el andamio con personas, herramientas u otros materiales en sus plataformas.
- Presentación del cálculo de estructura de andamio firmado por el profesional correspondiente ante la Dirección de Higiene y Seguridad en el Trabajo de la H.C.D.N. en los casos requeridos por las normas vigentes, de acuerdo a las características del trabajo y altura de los trabajos a realizar.

HERRAMIENTAS ELÉCTRICAS

- Todas las herramientas eléctricas deben conectarse a tableros reglamentarios con disyuntor diferencial.

- Los cables de conexión de las herramientas deben estar en perfectas condiciones de aislamiento, desechándose aquellos que presenten cortaduras o deterioros en sus conexiones.
- No se deben modificar los enchufes que presenten toma de tierra (tres espigas), sino agregar una conexión a tierra en aquellas instalaciones antiguas que no lo posean.
- Los cables de prolongación deben tener fichas y aislaciones reglamentarias, permitiendo además el pasaje de corriente que demande la potencia de la herramienta.

SILLETAS

- Deberán estar provistas de asientos de aproximadamente sesenta centímetros de largo por treinta centímetros de ancho.
- Como sistema de sujeción se deben utilizar materiales de resistencia adecuada a la carga a soportar.
- La soga o cuerda debe ser pasante por lo menos a cuatro agujeros o puntos fijos de la tabla de asiento de la silleta.
- Todos los trabajadores deben utilizar cinturones de seguridad con cables salvavidas anclados a cualquier punto fijo independiente de la silleta y su estructura de soporte.

ACCESORIOS PARA TAREAS DE IZAR

1. Cuerdas

- Se deben reemplazar todas aquellas cuerdas que presenten desgaste o cualquier otro signo de deterioro.
- Debe realizarse una revisión visual antes de cada uso bajo la supervisión del responsable de la tarea.
- Durante el almacenamiento de las cuerdas se debe evitar su contacto con superficies ásperas, tierra, greda o arena.
- Las poleas a utilizar deben tener una garganta de un ancho igual al diámetro de la cuerda, y no presentar aristas vivas, superficies ásperas o partes salientes.
- Las cuerdas de fibras naturales no deben utilizarse cuando están húmedas o mojadas.

2. Elingas

- Deben estar construidas con cadenas, cables, cuerdas o fajas de resistencia adecuada para soportar los esfuerzos a los que serán sometidos.

AUTORIZACIÓN DE TRABAJO EN CALIENTE

- La Empresa adjudicataria, antes de iniciar trabajos con riesgo de incendio y / o explosión (soldadura, corte, amolado y otros trabajos en caliente que produzcan llama o generen temperaturas importantes) requieren de un permiso de trabajo en caliente expedido por la Dirección de Higiene y Seguridad en el Trabajo de la H.C.D.N., a los fines de verificar que las condiciones ambientales y de trabajo sean las adecuadas para evitar accidentes y/o principios de incendios y/o explosiones.
- El permiso de trabajo en caliente deberá ser solicitado por El Adjudicatario; siendo esta autorización solamente válida para el trabajo y el lugar indicado, y por el lapso de tiempo estipulado.

ES COPIA FIEL DEL ORIGINAL

MARIO ALBERTO ALVAREZ
SUBDIRECTOR DE LEGAL Y TÉCNICA
DIRECCIÓN LEGAL Y TÉCNICA
SECRETARÍA ADMINISTRATIVA
CAMARA DE DIPUTADOS DE LA NACION

- La extensión de este permiso requiere de una nueva verificación de las condiciones y el lugar por parte de la Dirección de Higiene y Seguridad en el Trabajo de la H.C.D.N.
- En caso de verificarse que el trabajo no es realizado de acuerdo a las recomendaciones e instrucciones efectuadas, podrá ser suspendido el permiso para realizar las tareas esta tanto no se efectúen las correcciones.

SOLDADURAS

- Los operadores del equipo deben estar provistos de los elementos de protección personal reglamentarios: ropa adecuada, mascara, guantes, antiparras, calzado, etc.
- En caso de encontrarse elementos pintados, antes de soldarse debe ser removida la pintura con métodos mecánicos, para evitar la existencia de vapores.
- Los equipos a utilizar deben reunir condiciones de trabajo que no pongan en peligro a los operarios.
- Las fichas y cables de alimentación, cables de masa y pinzas porta electrodos de las máquinas de soldar, deben estar en perfectas condiciones de uso.
- Los cables para soldar deben ser de la misma sección en toda su extensión y en caso de existir enmiendas, éstas deben ser hechas con conectores adecuados y perfectamente aisladas.
- Cuando se realicen tareas de soldadura y/o corte se deberá vallar o señalizar la zona de riesgo.
- Durante las operaciones de soldadura debe haber siempre un extintor apropiado disponible.

AMOLADORAS PORTÁTILES

- Debe contar en todo momento con el protector de la piedra.
- Debe verificarse el estado del cable de alimentación eléctrico y la correspondiente ficha.
- Debe verificarse la forma de colocación de la piedra.
- Debe verificarse si existen trepidaciones en la puesta en marcha de la máquina.

INCUMPLIMIENTO DE LAS NORMAS DE HIGIENE Y SEGURIDAD, POR PARTE DE EL ADJUDICATARIO:

1. La empresa adjudicataria será responsable ante la H.C.D.N. de todos los daños provocados por el incumplimiento de las normas legales de Higiene y Seguridad.
2. También será responsable directa y exclusivamente de todos los daños provocados a su personal derivado de las leyes laborales, acciones civiles y/o de la Ley de Higiene y Seguridad en el Trabajo.
3. Sin perjuicio de lo expuesto, la H.C.D.N. podrá, en situaciones de urgencia o que a su juicio representen riesgos al personal y/o equipos, o que las medidas de seguridad adoptadas sean insuficientes, suspender la ejecución de las tareas total o parcialmente hasta revertir dicha situación.
4. La Dirección de Higiene y Seguridad en el Trabajo de la H.C.D.N. estará facultada para llevar a cabo auditorias de higiene y seguridad en el trabajo a la empresa adjudicataria sin previo aviso, mediante inspecciones de obra, a los fines de verificar el cumplimiento por parte de El Adjudicatario y/o subcontratista de todas las normas, indicaciones y recomendaciones efectuadas por esta H.C.D.N.

ANEXO VI

PROTOCOLO COMPLEMENTARIO DE ACTUACION PARA LA PREVENCIÓN DEL COVID-19 EN EL AMBITO DE LA HONORABLE CÁMARA DE DIPUTADOS DE LA NACIÓN

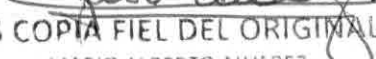
ES COPIA FIEL DEL ORIGINAL
MARIO ALBERTO ALVAREZ
SUBDIRECTOR DE LEGAL Y TECNICA
DIRECCION LEGAL Y TECNICA
SECRETARIA ADMINISTRATIVA
H. CAMARA DE DIPUTADOS DE LA NACION

PROTOCOLO COMPLEMENTARIO DE ACTUACION PARA LA PREVENCIÓN DEL COVID-19 EN EL AMBITO DE LA HONORABLE CÁMARA DE DIPUTADOS DE LA NACIÓN

VISTO la Ley 27.541; la Ley 24.600 y sus normas complementarias y reglamentarias; los Decretos de Necesidad y Urgencia N° 260/2020, 297/2020, 325/2020, 355/2020, 408/20, 459/20, 493/20 y 520/20 del Poder Ejecutivo Nacional, las Resoluciones Presidenciales N° 578/2020, 579/2020, 611/2020, 615/2020, 661/2020 y N° 040/2020, 052/2020, 053/2020, 616/20, 720/20, 763/20, 817/20, 860/20 y 867/20 de la H. Cámara; la Ley 19587/72 y su Decreto Reglamentario 351/79, que tienen como uno de sus objetivos principales establecer pautas para proteger la vida y la salud de los trabajadores y trabajadoras; la Ley N° 24.557 de Riesgos de Trabajo; la Resolución N° 29/2020 que aprueba el documento "SARS-Cov-2 Recomendaciones y medidas de prevención en ámbitos laborales de la Superintendencia de Riesgos del Trabajo, y el Comité Mixto de Higiene y Seguridad de esta H. Cámara de Diputados de la Nación integrado de acuerdo a las atribuciones referidas en los artículos 61 y 62 del Estatuto y Escalafón para el Personal del H. Congreso de la Nación, ante la situación actual del brote de un nuevo coronavirus (COVID-19) que la Organización Mundial de la Salud declaro como una pandemia, es necesario adoptar medidas complementarias tendientes a prevenir la transmisión del virus por el contacto entre las personas y por medio de superficies contaminadas, para reducir los riesgos en el ambiente laboral dentro del ámbito de la Honorable Cámara de Diputados de la Nación, y que es aplicable a todas la empresas adjudicatarias y subcontratistas que realicen trabajos o presten servicios.

RECOMENDACIONES GENERALES

Cumplimiento de las medidas preventivas establecidas a la fecha:

- Uso **obligatorio** de elementos de protección que cubran nariz, boca y menton para todo el personal de las firmas adjudicatarias y subcontratistas que ingresen a las dependencias de la Honorable Cámara de Diputados de la Nación.
- Cambiar el elemento de protección que cubra nariz, boca y menton reutilizable si durante la jornada laboral se humedece o se ensucia. Guardarlo en una bolsa y cerrar la misma para su lavado posterior en el domicilio
- Distancia social minima recomedada de 2 metros
- Higiene de manos:
 - Lavarse las manos frecuentemente con agua y jabón durante al menos 40-60 segundos
 - En aquellos casos en los que el acceso al lavado con agua y jabón sea dificultoso o no posible, se recomienda utilizar alcohol en gel con la misma secuencia de un lavado de manos y por un período no inferior a 20-30 segundos.
- Higiene respiratoria:
 - Después de toser o estornudar evitar tocarse los ojos, la nariz o la boca.
 - Cubrirse la nariz y la boca con el pliegue interno del codo o usar un pañuelo descartable al toser o estornudar. En caso de usar pañuelo debe descartarse de inmediato.

Mario Alberto Alvarez
ES COPIA FIEL DEL ORIGINAL
MARIO ALBERTO ALVAREZ
SUBDIRECTOR DE LEGAL Y TÉCNICA
DIRECCIÓN LEGAL Y TÉCNICA
SECRETARÍA ADMINISTRATIVA
H. CÁMARA DE DIPUTADOS DE LA NACIÓN

- Dispones de un cesto para el desecho de los pañuelos usados que no requiera de manipulación para su uso, a los fines de evitar el contacto con la tapa.
- Limpieza y desinfección de superficies:
 - Limpieza húmeda: La forma sugerida es realizarla con trapeador o paño, en lugar de la limpieza seca (escobas, cepillos, etc). Un procedimiento sencillo es la técnica de doble balde y doble trapo: a. Preparar en un recipiente (balde 1) una solución con agua tibia y detergente de uso doméstico suficiente para producir espuma. b. Sumergir el trapo (trapo 1) en la solución preparada en balde 1, escurrir y friccionar las superficies a limpiar. Siempre desde la zona más limpia a la más sucia. Repetir el paso anterior hasta que quede visiblemente limpia. d. Enjuagar con un segundo trapo (trapo 2) sumergido en un segundo recipiente (balde 2) con solución de agua con detergente.
 - Desinfección de las superficies: Una vez realizada la limpieza de superficies se procederá a su desinfección, con el fin de inactivar los virus y otros microorganismos. El proceso requiere de elementos de uso corriente: agua, recipiente, trapeadores o paños, hipoclorito de sodio de uso doméstico (lavandina con concentración de 55 gr/litro):
 - Colocar 100 ml de lavandina de uso doméstico en 10 litros de agua.
 - Sumergir el trapeador o paño en la solución preparada, escurrir y friccionar las superficies a desinfectar.
 - Dejar secar la superficie.
- Ventilación de ambientes y/o áreas de trabajo cerradas: sobre todo en período invernal o de bajas temperaturas debe realizarse con regularidad para permitir el recambio de aire, y en la medida de las posibilidades, hacerse mediante la abertura de puertas y ventanas con el fin de que se produzca circulación cruzada.

INGRESO DEL PERSONAL DE LAS ADJUDICATARIAS A LAS DEPENDENCIAS DE LA HONORABLE CAMARA DE DIPUTADOS DE LA NACIÓN.

- En los accesos a las dependencias de esta H. Cámara se efectuará la medición de la temperatura a todas las personas que ingresen a través de termómetros infrarrojos o cámaras termográficas infrarrojas, que no impliquen contacto físico directo.
- Para el caso de las personas que accedan a la H. Cámara por el ingreso a las cocheras, se le realizará el control de la temperatura dentro de su vehículo.
- Podrán ingresar las personas cuya medición de la temperatura es menor a 37,5° C.
- Si el registro de la temperatura es igual o mayor a 37,5° C, no se le permitirá el ingreso a ninguna instalación de la H.C.D.N., se informará de inmediato de la situación a la Dirección Médica a través del teléfono de emergencia (7911), quien evaluará si el agente se encuentra en condiciones de retornar nuevamente a su domicilio y contactarse con su obra social o comunicará las instrucciones a seguir de acuerdo a los protocolos vigentes recomendados por el Ministerio de Salud de la Nación

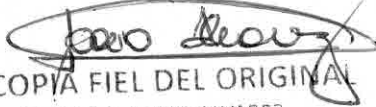
ES COPIA FIEL DEL ORIGINAL
MARIO ALBERTO ALVAREZ
SUBDIRECTOR DE LEGAL Y TÉCNICA
DIRECCIÓN LEGAL Y TÉCNICA
SECRETARÍA ADMINISTRATIVA
CAMARA DE DIPUTADOS DE LA NACION

PERSONAL QUE DESARROLLE TAREAS DE OBRAS, MANTENIMIENTO Y SERVICIOS

ELEMENTOS DE PROTECCIÓN PERSONAL.

La ley 19587/72, su decreto reglamentario 351/79, el decreto 911/96 y la resolución SRT 299/11 establecen procedimientos para la provisión, cantidad y tipos de elementos de protección personal (EPP) que deberá ofrecerse al trabajador de acuerdo al riesgo o riesgos acorde con la actividad laboral o profesional que realizan.

De forma general, se recomienda utilizar Elementos de Protección Personal (EPP) descartables, y en caso de ser reutilizables que puedan desinfectarse después del uso.

Se deberá capacitar al personal sobre la correcta colocación de los EPP para evitar posibles vías de ingreso del agente biológico; la forma de quitárselos para evitar el contacto con zonas contaminadas y/o dispersión del agente infeccioso.

ELEMENTOS DE PROTECCIÓN PERSONAL DE USO GENERAL:

PROTECCIÓN RESPIRATORIA

Es obligatorio el uso de elementos de protección que cubran nariz, boca y mentón para todo el personal que ingrese a la H. Cámara de Diputados de la Nación durante el desarrollo de su actividad laboral de carácter esencial.

GUANTES

En tareas de limpieza y desinfección de superficies deberán utilizarse guantes impermeables, tipo de goma o similares características.

En tareas de traslado de muebles, materiales, etc., puede optarse por guantes más gruesos y más resistentes a la rotura y reutilizables. En este caso, se deberá utilizar primeramente unos guantes descartables, y arriba de estos los guantes reutilizables.

Su material y tipo será de acuerdo a los agentes de riesgo presente en la tarea que realizan.

Si los guantes están dañados o presentan algún desperfecto, cualquiera sea la tarea a realizar, **NO DEBERÁN UTILIZARSE.**

Los guantes descartables una vez utilizados se deberán desechar inmediatamente en una bolsa cerrada.

PROTECCION OCULAR Y FACIAL

Se debe utilizar en casos de que haya riesgo de contaminación de los ojos a partir de salpicaduras o gotas, o material particulado en el ambiente, o proyección de mampostería, etc.

Los protectores oculares pueden ser anteojos de seguridad o pantallas faciales de cara completa, donde lo que se evalúa es el riesgo al que se encuentra expuesto el trabajador, para determinar la hermeticidad del protector (en el caso del antejo de seguridad) o la zona de cobertura del mismo (en el caso de la pantalla facial).

Se recomienda siempre protección ocular durante los procedimientos de generación de aerosoles. Cuando sea necesario el uso conjunto de más de un elemento de protección personal, debe asegurarse la compatibilidad entre ellos, lo cual es particularmente importante en el caso de la protección

ES COPIA FIEL DEL ORIGINAL

MARIO ALBERTO ALVAREZ
SUBDIRECTOR DE LEGAL Y TECNICA
DIRECCION LEGAL Y TECNICA
SECRETARIA ADMINISTRATIVA
CAMARA DE DIPUTADOS DE LA NACION

respiratoria y ocular simultánea, para que la hermeticidad de los mismos y por lo tanto su capacidad de proteger no se vea disminuida.

COLOCACION Y RETIRO DE LOS EPP

Los elementos de protección personal deben seleccionarse para garantizar la protección adecuada en función de la forma de exposición y que ésta se mantenga durante la realización de la actividad laboral. Esto debe tenerse en cuenta cuando se colocan los distintos EPP de tal manera que no interfieran y alteren las funciones de protección específicas de cada equipo.

Después del uso, debe asumirse que los EPP y cualquier elemento de protección empleado pueden estar contaminados y convertirse en un nuevo foco de riesgo. Por lo tanto, un procedimiento inapropiado de retiro puede provocar la exposición del usuario.

Los EPP deben colocarse antes de iniciar cualquier actividad probable de causar exposición y ser retirados únicamente después de estar fuera de la zona de exposición.

Se debe evitar que los EPP sean una fuente de contaminación, por ejemplo, dejándolos sobre superficies del entorno una vez que han sido retirados.

Si no se puede evitar el uso de EPP reutilizables, estos se deben recoger en bolsas adecuadas y descontaminarse usándose preferentemente agua y jabón. Cualquier otro método que se utilice debe estar validado como efectivo contra el virus y ser compatible con los materiales del EPP, de manera que se garantice que no se dañe, y por lo tanto su efectividad y protección no resulten comprometidas.

Los elementos de protección facial al retirarlos hay que lavarlos con agua y jabón, y posteriormente guardarlos de manera segura para su ulterior uso.

Los mamelucos descartables hay que retirarlos de forma tal que arrastre a los guantes.

Los elementos de protección visual, también al retirarlos hay que lavarlos con agua y jabón, alcohol al 70% o amonio cuaternario en spray, guardándolo en forma segura para su posterior uso.

Al retirar cada elemento de protección personal hay que higienizarse las manos.

Para el desecho de los EPP se recomienda contar con un recipiente de basura, con bolsa en su interior, preferentemente con tapa y pedal para su apertura.

IMPORTANTE:

Los elementos de protección personal:

- 1) SON PERSONALES
- 2) NO SE PUEDEN COMPARTIR
- 3) Si son descartables NO SE DEBEN REUTILIZAR
- 4) Los EPP descartables se deben desechar en contenedores o bolsas adecuados y correctamente identificados.
- 5) Antes de colocarse y retirar cualquier EPP, deberán higienizarse las manos con agua y jabón o soluciones de alcohol.
- 6) Todo EPP que no esté en condiciones adecuadas de uso NO PODRÁ UTILIZARSE.

Señalar los espacios destinados a la disposición de los elementos de higiene, desinfección y de protección personal (EPP) descartados.

Mario Alvarez
ES COPIA FIEL DEL ORIGINAL
MARIO ALBERTO ALVAREZ
SUBDIRECTOR DE LEGAL Y TÉCNICA
DIRECCIÓN LEGAL Y TÉCNICA
SECRETARÍA ADMINISTRATIVA
EL SENADO DE DIPUTADOS DE LA NACION

**RECOMENDACIONES GENERALES PARA EL PERSONAL CONTRATADO POR LAS EMPRESAS
ADJUDICATARIAS Y SUBCONTRATISTAS PARA REALIZAR TRABAJOS DE OBRAS, REFACCIÓN,
MANTENIMIENTO, PINTURA Y SERVICIOS**

Medidas generales de prevención antes de ingresar al área de trabajo

Los trabajadores, técnicos y/o profesionales que no cuenten con los elementos de protección personal adecuados de acuerdo a las características del puesto de trabajo y/o tarea no podrán permanecer en la obra o área de trabajo.

La ropa de trabajo, calzado de seguridad y elementos de protección personal que deban ser retirados de la obra, deberán ser sacados de manera segura dentro de bolsas o contenedores para tal fin, para evitar correr el riesgo de trasladar el virus a los espacios de uso común.

Los elementos de protección personal que puedan reutilizarse se deben desinfectar antes y después del uso diario, y posteriormente se guardaran en un lugar aislado que no se encuentre expuesto a posibles contactos con terceros.

HERRAMIENTAS, MAQUINAS Y CUALQUIER OTRO EQUIPO DE TRABAJO:

- Limpiar y desinfectar las herramientas, máquinas de mano y cualquier otro dispositivo de trabajo antes y después de utilizarlos.
- Se destinará un lugar apartado para el acopio de herramientas que no han sido desinfectadas y un sitio para su desinfección. Una vez desinfectadas las herramientas podrán ser acopiadas en el pañol determinado para tal fin.
- Las herramientas se entregarán en forma particular para cada trabajador, evitándose compartir las mismas. En caso de que indefectiblemente deban compartirse las herramientas, **no** se podrá realizar el intercambio sin antes desinfectarlos adecuadamente.

**EMPRESAS ADJUDICATARIAS O CONTRATADAS PARA DESARROLLAR TRABAJOS DE OBRAS,
MANTENIMIENTO, REFACCIÓN, PINTURA Y SERVICIOS**

CONSIDERACIONES GENERALES:

- En el marco del Aislamiento Social Preventivo Obligatorio de acuerdo a las normativas dispuestas por las autoridades del Poder Ejecutivo Nacional y del Gobierno de la Ciudad Autónoma de Buenos Aires, solo podrán realizar trabajos en el ámbito de la H. Cámara aquellas empresas o firmas cuyos rubros se encuentren exceptuados del aislamiento por ser esenciales o autorizados a reactivar sus actividades.
- Las empresas adjudicatarias o contratadas con motivo que las medidas preventivas que se adoptan están modificando las formas de realizar los trabajos, y por ende adecuar a las nuevas conductas sociales los procedimientos, deberán:
 - Presentar ante la Dirección de Higiene y Seguridad en el Trabajo para su evaluación una planificación de las tareas a desarrollar, indicando cantidad de trabajadores, días y franja horaria; lo que permitirá analizar y recomendar sobre el escalonamiento del ingreso de

trabajadores y empresas por edificios de esta H. Cámara, para una distribución de los trabajos en días y horarios para que no se realicen en los momentos de mayor afluencia del personal de la H. Cámara.

- Antes del inicio o reactivación de los trabajos de obras, refacción, mantenimiento, provisión de equipamiento, pintura y servicios, el responsable de la firma adjudicataria o contratada deberá ante esta emergencia sanitaria capacitar al personal sobre medidas preventivas ante el COVID-19, haciendo especial referencia a la higiene de manos, higiene respiratoria, distancia social, desinfección de superficies, ventilación del área de trabajo, contagio y propagación del coronavirus, tanto de los protocolos propios establecidos por la empresa, como de los vigentes en el ámbito de la H. Cámara de Diputados de la Nación.
- Presentar para su evaluación y recomendación ante la Dirección de Higiene y Seguridad en el Trabajo de la H. Cámara de Diputados de la Nación el protocolo que confeccionaron e implementaran dentro del marco y evolución de la emergencia por la pandemia del COVID-19 junto con las correspondientes planillas de capacitación referidas al mismo, independientemente de toda la documentación exigida por la normativa vigente en higiene y seguridad para la autorización de la realización de los trabajos. Y la planilla de entrega de los elementos de protección personal (EPP - Res 299/11).
- Las medidas preventivas requeridas por la Dirección de Higiene y Seguridad en el Trabajo de la H. Cámara, dependerán de la evaluación que se realice de acuerdo a las especificidades de la clase de obra, tarea o actividad que lleven a cabo.
- El Adjudicatario debe proveer de insumos de limpieza en general e higiene personal a sus trabajadores (disponer de alcohol en gel en lugares comunes).
- Ante la presencia en el área de trabajo de un personal que presente síntomas compatibles con el COVID-19, deberán comunicarlo de inmediato al área que tiene el control de la ejecución de la obra en la H. Cámara de Diputados de la Nación a los fines de dar intervención a la Dirección Médica (teléfono de emergencia 7911), para que se proceda en caso de corresponder de acuerdo a los protocolos vigentes establecidos por el Ministerio de Salud de la Nación. Debiendo la adjudicataria antes de retomar los trabajos realizar la limpieza y desinfección de todas las áreas y superficies con las que tuvo contacto la persona sintomática, conforme a las recomendaciones e instrucciones establecidas por la autoridad sanitaria nacional.
- Los responsables de las tareas de mantenimiento y de Higiene y Seguridad de la Adjudicataria deberán hacer especial hincapié en los métodos de colocación y uso de los EPP para reducir el riesgo de transmisión del virus.
- El Adjudicatario y su responsable de Higiene y Seguridad, deberán definir qué tipo de EPP se deberá utilizar como medida de protección frente a este virus, teniendo en cuenta las resoluciones y recomendaciones del Ministerio de Salud, de la Superintendencia de Riesgo del Trabajo y de la Organización Mundial de la Salud. En caso de que estas medidas no sean suficientes y se considere que no presenten la efectividad requerida, la Dirección de Higiene y Seguridad de la H. Cámara, podrá solicitar y realizar las recomendaciones correspondientes para que se ajusten a dichas exigencias.

ES COPIA FIEL DEL ORIGINAL
MARIO ALBERTO ALVAREZ
SUBDIRECTOR DE LEGAL Y TECNICA
DIRECCION LEGAL Y TECNICA
SECRETARIA ADMINISTRATIVA
H. CAMARA DE DIPUTADOS DE LA NACION

RECEPCIÓN Y ENTREGA DE MERCADERÍA

- Todo ingreso de materiales, mercaderías, insumos, equipamiento, etc. para la realización de las obras contratadas, se tendrá que realizar en las áreas determinadas para tal fin:
 - Edificio Anexo A: ingreso por Av. Rivadavia 1841, ala Callao (sector de ascensores de personal)
 - Edificio Anexo A: ingreso a las cocheras
 - Palacio: ingreso por Combate de los Pozos 50
- Los materiales, mercaderías, insumos, etc., deberán ser desinfectadas previamente a su ingreso a las dependencias de esta H. Cámara.
- En los casos del edificio Anexo A por Av. Rivadavia 1841 y en el Palacio por ingreso a Combate de los Pozos 50, las áreas definidas son en los patios exteriores de los respectivos edificios, que son zonas ventiladas, pudiéndose realizar la desinfección en dichos sectores, para lo cual es conveniente que la mercadería, materiales, etc., se recepcione embolsada o cubierta con plástico que facilitaría dicha tarea.
- El área establecida para la recepción de mercaderías tiene como fin focalizar todo el posible riesgo en un sector determinado, de modo que al finalizar la recepción se pueda efectuar la limpieza y desinfección de inmediato del lugar. Por lo cual, las áreas encargada del control de la ejecución de la obra, tendrá que coordinar con la Dirección de Servicios Generales la realización del servicio de limpieza y desinfección correspondiente.
- Se deberá coordinar con los proveedores días y horarios con el objeto de reducir el contacto y la cantidad de personas que asistan a las dependencias, y por ende la superposición de los mismos.
- Se tendrá que restringir en la medida de lo posible, de acuerdo a las características de a los elementos, materiales, etc., que se recepciona el acceso al edificio de los proveedores a los fines de garantizar la distancia social preventiva mínima y reducir el tránsito de personas dentro de la H. Cámara.
- Para la recepción de mercadería, insumos, materiales y elementos varios, se tendrá que realizar bajo una modalidad que implique no haya contacto directo entre quien entrega y quien la recibe. Como, por ejemplo, el proveedor descarga la mercadería en el ingreso al hall exterior del edificio Anexo A, y el personal de la adjudicataria lo recepciona, luego ingresa y lleva a destino la mercadería, materiales, etc.
- Para mercadería transportada en vehículos que por la altura puedan ingresar por el acceso a las cocheras del Anexo A y tenga como destino los depósitos ubicados en los subsuelos, se tendrá que coordinar el ingreso y egreso de los mismos para evitar congestiones y minimizar los tiempos de carga, descarga y espera. Se recomienda que la espera del chofer sea dentro del vehículo, requiriéndose para todos los intervinientes la obligatoriedad de utilización de los elementos de protección (protección que cubra nariz, boca y mentón, anteojos de seguridad / pantallas faciales). Debiéndose delimitar las áreas de descargas con barreras físicas.

ES COPIA FIEL DEL ORIGINAL
MARIO ALBERTO ALVAREZ
SUBDIRECTOR DE LEGAL Y TÉCNICA
DIRECCIÓN LEGAL Y TÉCNICA
SECRETARÍA ADMINISTRATIVA
H. CÁMARA DE DIPUTADOS DE LA NACIÓN

- Antes de ingresar las mercaderías a los depósitos, tendrán que encontrarse previamente desinfectadas por parte del proveedor.

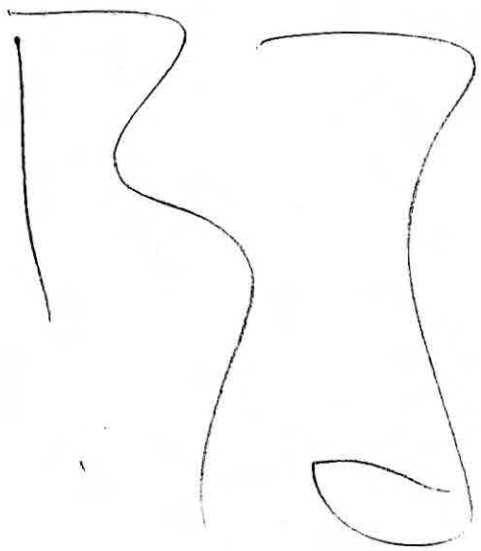

ES COPIA FIEL DEL ORIGINAL
MARIO ALBERTO ALVAREZ
SUBDIRECTOR DE LEGAL Y TECNICA
DIRECCION LEGAL Y TECNICA
SECRETARIA ADMINISTRATIVA
LA CAMARA DE DIPUTADOS DE LA NACION





DIPUTADOS
ARGENTINA

DSAD N°: 026/22

ANEXO VII

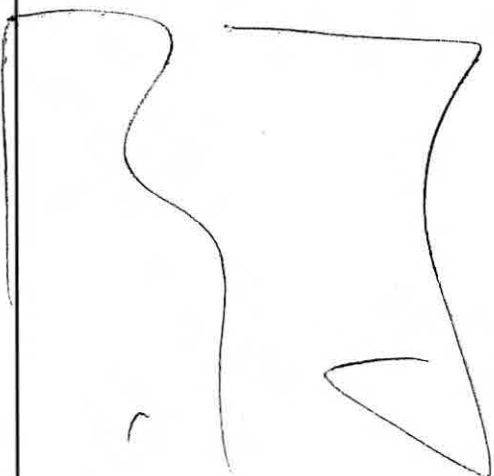
DOCUMENTACIÓN GRÁFICA

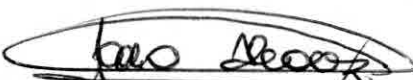

ES COPIA FIEL DEL ORIGINAL
MARIO ALBERTO ALVAREZ
SUBDIRECTOR DE LEGAL Y TÉCNICA
DIRECCIÓN LEGAL Y TÉCNICA
SECRETARÍA ADMINISTRATIVA
H. CÁMARA DE DIPUTADOS DE LA NACIÓN

DOCUMENTACIÓN GRÁFICA

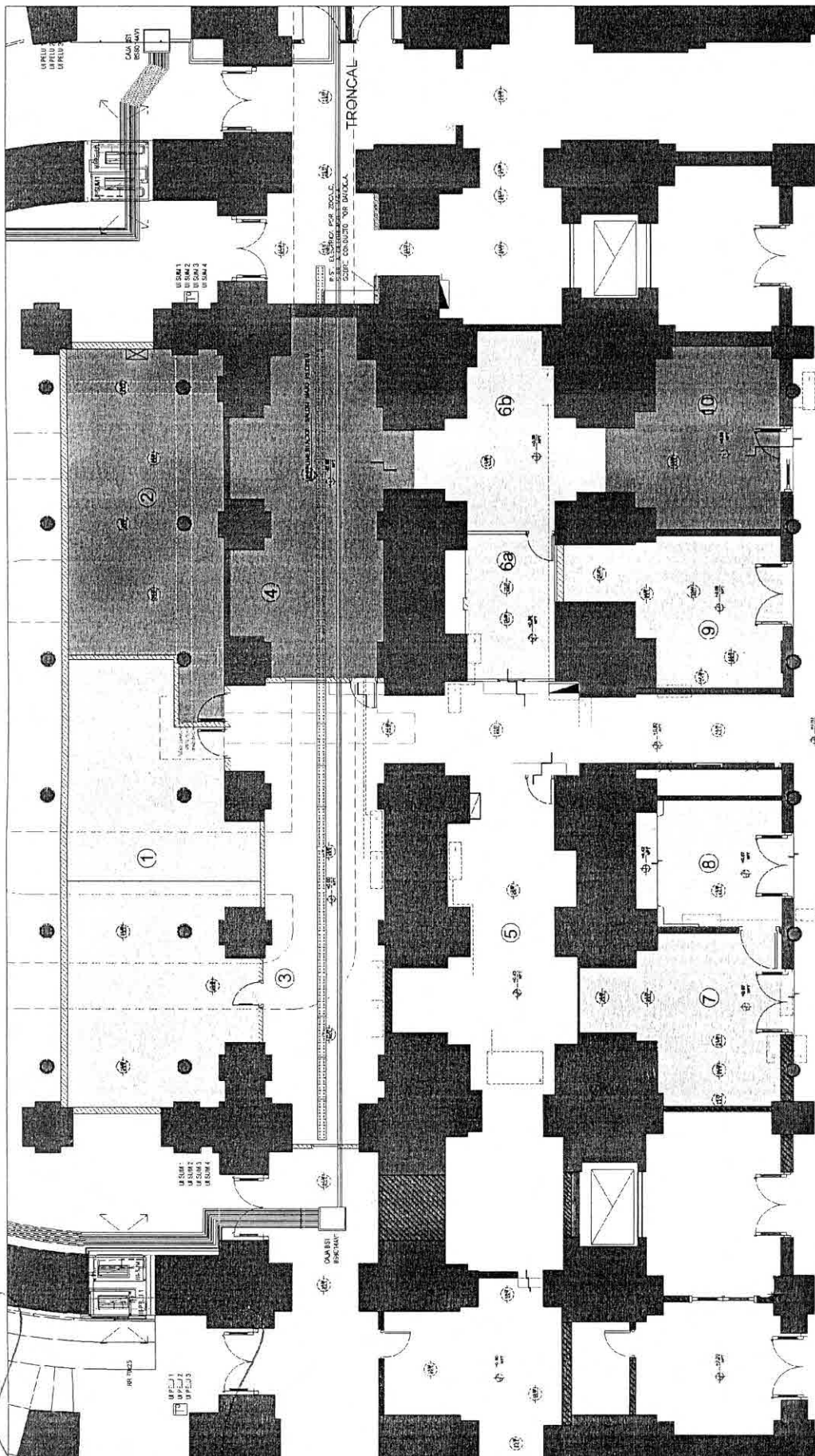

DIPUTADOS ARGENTINA		ACCHD CIONAMIENTO TERMICO VRV		REFINITO	
OCTUBRE 2021		S/E		P/J	
EXISTENCIAS - Locales					

PLANILLA DE LOCALES	
Local	Superficie (m ²)
1	41,03
2	29,85
3	28,53
4	29,53
5	21,00
6a	2,50
6b	13,96
7	10,96
8	14,51
9	14,51
10	29,82
TC	6000

REFERENCIAS
AA EXISTENTE -
DESMANTAR
SISTEMA AA VRV
EXISTENTE

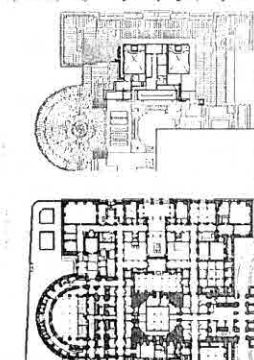
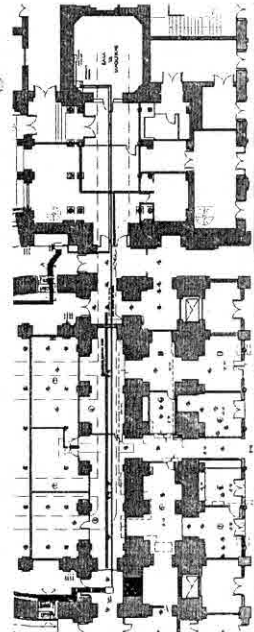

Mario Alvarez
ES COPIA FIEL DEL ORIGINAL
MARIO ALBERTO ALVAREZ
SUBDIRECTOR DE LEGAL Y TÉCNICA
DIRECCIÓN LEGAL Y TÉCNICA
SECRETARÍA ADMINISTRATIVA
DE LA CÁMARA DE DIPUTADOS DE LA NACIÓN

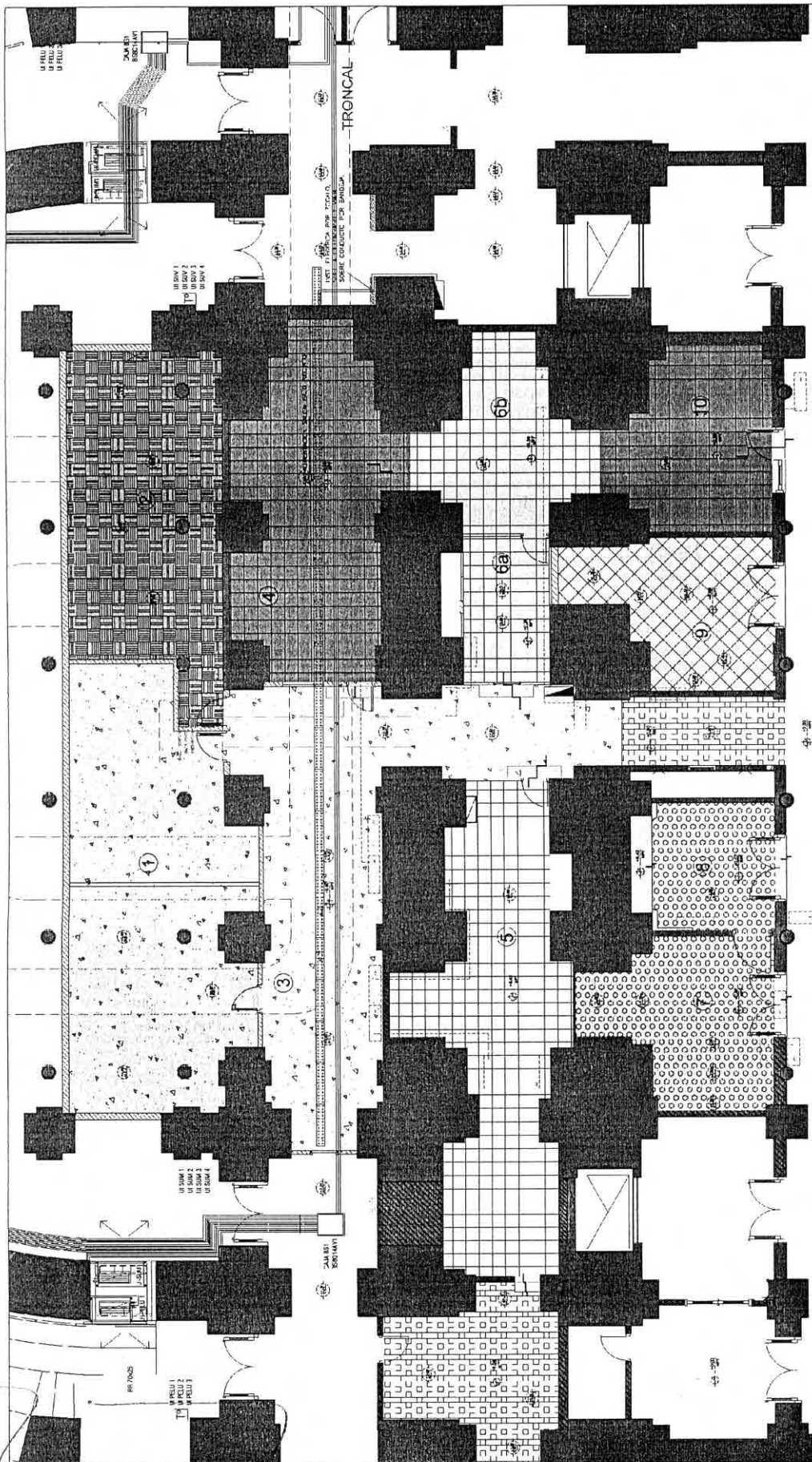

DIPUTADOS ARGENTINA	
ACCIONAMIENTO TERMICO VRV	RECINTO
03 ABRIL 2021	P3
EXSTENCAS - SOLADOS	32

- SOLADOS**
- CONTRAPISO
 - PISO TÉCNICO
 - MOSAICO GRANÍTICO
 - CALCAREO ORIGINAL
 - BALDSA VINÍLICA
 - BALDOSA CERÁMICA
 - ROJA TRABADA

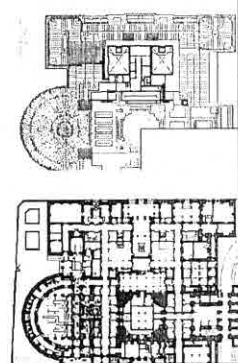

Mario Alberto Álvarez
ES COPIA FIEL DEL ORIGINAL
MARIO ALBERTO ALVAREZ
SUBDIRECTOR DE LEGAL Y TÉCNICA
DIRECCION LEGAL Y TECNICA
SECRETARIA ADMINISTRATIVA
LA CAMARA DE DIPUTADOS DE LA NACION

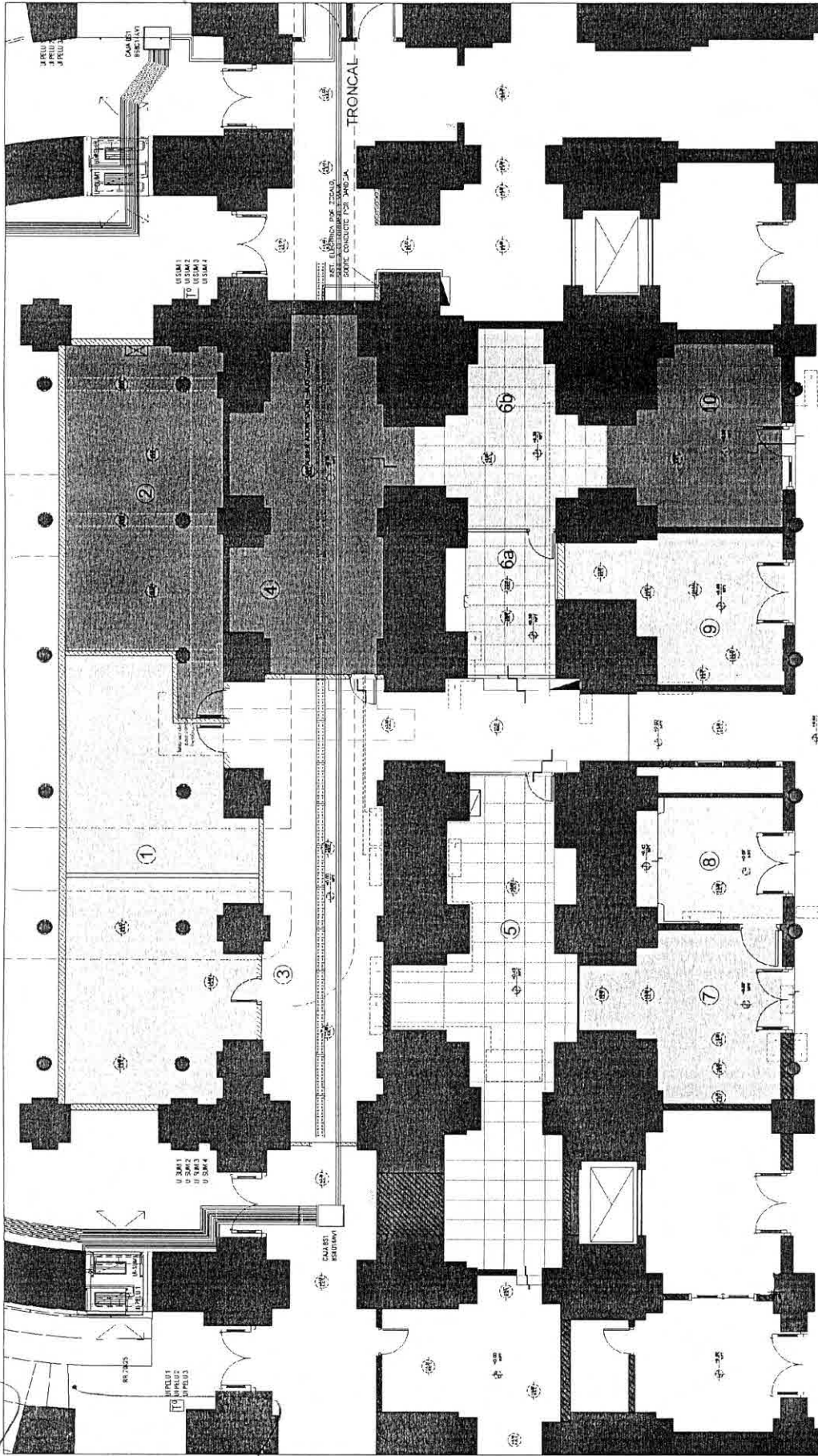

DIPUTADOS ARGENTINA		ACCION CIONAMIENTO TECNICO ARV		P. RECORRIDO	
OCTUBRE 2021		S/E		P.J	
EXIENCIAS - CIELORRASOS				3,5	

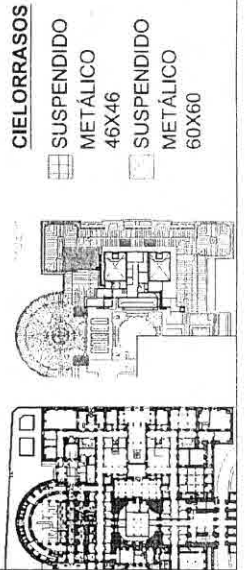

Mario Alvarez
ES COPIA FIEL DEL ORIGINAL
MARIO ALBERTO ALVAREZ
SUBDIRECTOR DE LEGAL Y TECNICA
DIRECCION LEGAL Y TECNICA
SECRETARIA ADMINISTRATIVA
H. CAMARA DE DIPUTADOS DE LA NACION

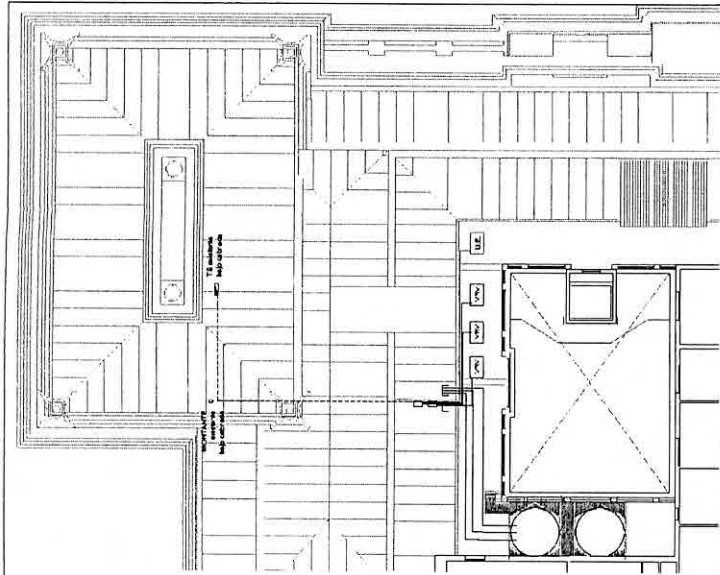

terrazza s/3°

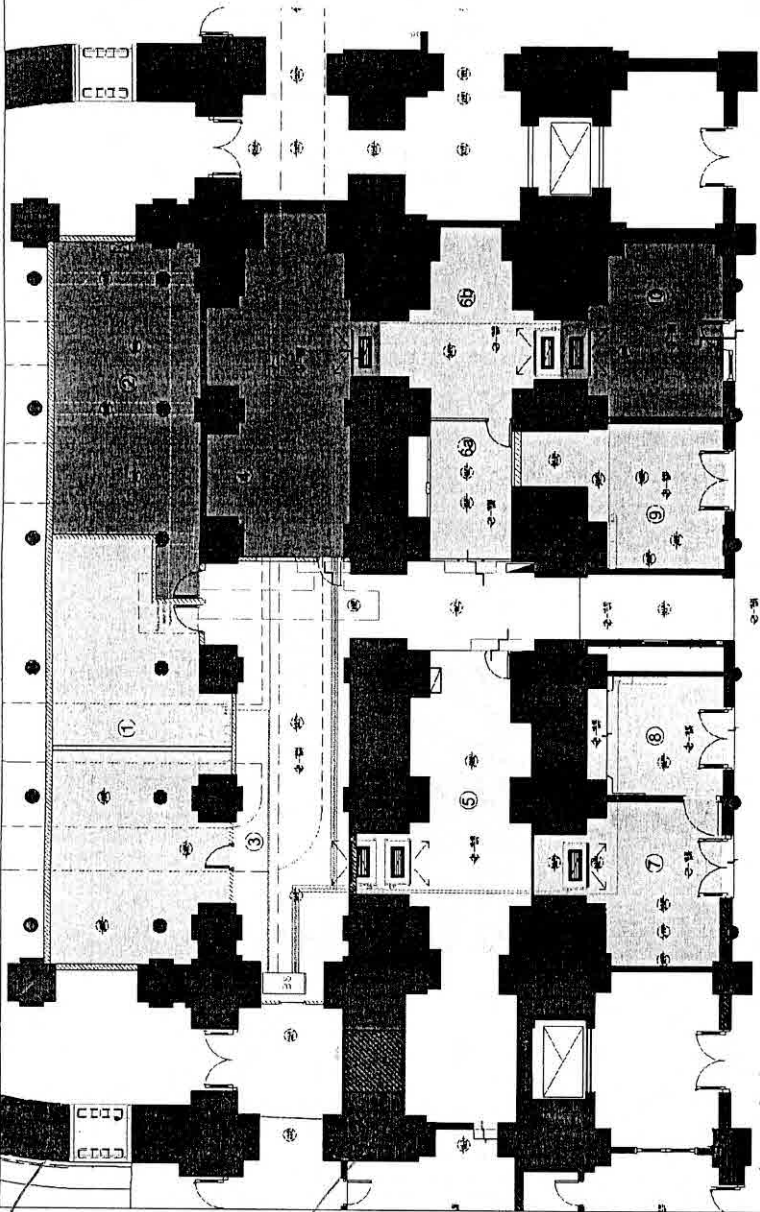

planta baja

Referencias

- UE - BAJA SILUETA
- UE - PISO
- CAJA BS

INSTALACIONES SUSPENDIDAS
INSTALACIONES POR PISOPARED

DIPUTADOS ARGENTINA

ACCIONAMIENTO TERMICO VRV
OC UBRE 2021 S/E

B. RECINTO
P3 - 4'

PROYECTO

Local	Superficie aprox.	Capacidad (mínimo/máximo)
1	41,06	6000
2	26,65	4800
3	26,53	4800
4	26,53	4800
5	21,00	4800
6a	7,20	3800
6b	13,80	6000
7	13,69	6000
8	10,20	3000
9	14,21	3000
10	29,62	6000

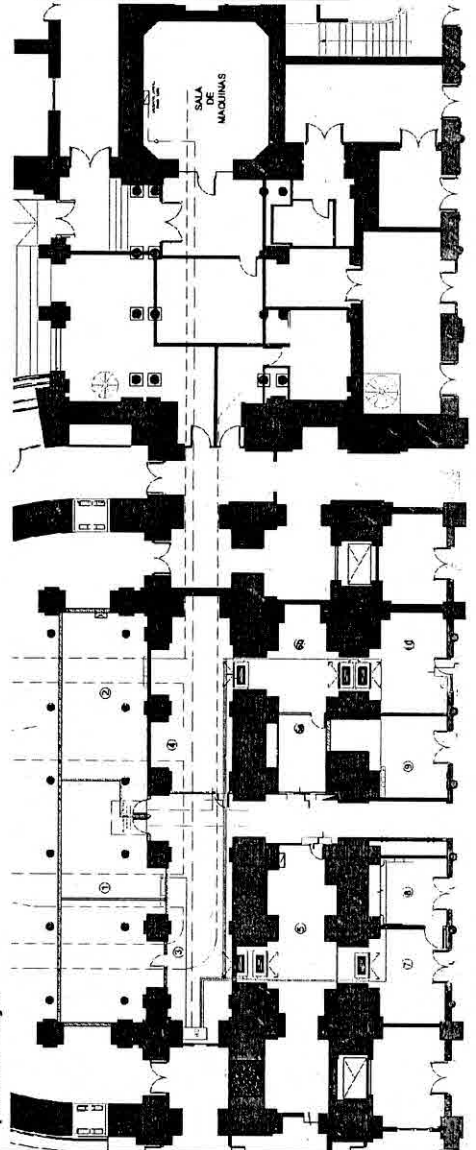

Mario Alberto Alvarez
ES COPIA FIEL DEL ORIGINAL
MARIO ALBERTO ALVAREZ
SUBDIRECTOR DE LEGAL Y TÉCNICA
DIRECCION LEGAL Y TÉCNICA
SECRETARIA ADMINISTRATIVA
II CAMARA DE DIPUTADOS DE LA NACION

ANEXO VIII

ANÁLISIS DE PRECIOS

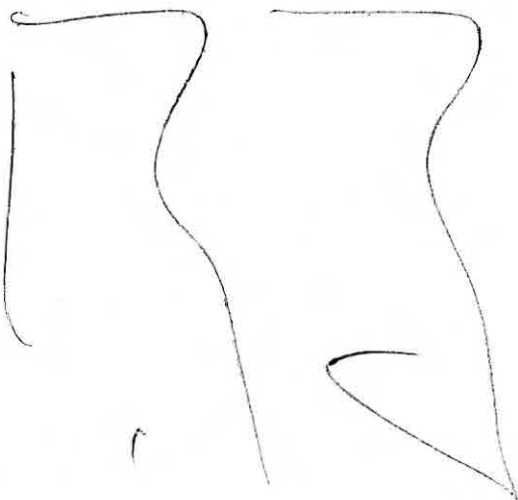

ES COPIA FIEL DEL ORIGINAL
MARIO ALBERTO ALVAREZ
SUBDIRECTOR DE LEGAL Y TECNICA
DIRECCION LEGAL Y TECNICA
SECRETARIA ADMINISTRATIVA
H. CAMARA DE DIPUTADOS DE LA NACION

ANALISIS DE PRECIOS

El Oferente deberá presentar la oferta económica completando las planillas listadas a continuación. La planilla de cómputo de MANO DE OBRA y MATERIALES y la planilla RESUMEN DE ANALISIS DE PRECIOS por renglón deberán ser presentados según los modelos adjuntos, para TODOS LOS ITEMS DE LA OBRA. Los oferentes podrán solicitar a la Subdirección de Obras y Proyectos los modelos de planilla en formato editable.

Queda a cargo del Oferente reflejar en dichos análisis las alícuotas e impuestos vigentes y los que considere adecuados según el plazo de obra. La eventual inadecuación de los datos contenidos en los Análisis de Precios elaborados según lo que se establece a continuación, con respecto a las cantidades o proporciones de mano de obra, materiales, equipos, etc., que demande la ejecución de los trabajos conforme a las especificaciones del proyecto, no justificarán modificación alguna en los precios unitarios del contrato. Los análisis de precios deberán ser confeccionados respondiendo a las normas modelo que se indican a continuación. Se entregarán, junto con la documentación gráfica, los modelos de planilla en formato Excel:

CÓMPUTO MANO DE OBRA Y MATERIALES

La presente planilla se completará con los valores por ítem y rubro correspondiente al costo sin considerar gastos generales y financieros, beneficio e impuestos. Las cantidades indicadas en el presente cómputo deberán ser verificadas por el oferente no pudiendo objetar diferencias una vez adjudicado. En los ítems en los que se encuentra indicado que se deberá proveer reposición el Adjudicatario deberá contemplar dichas cantidades como incluidas en el ítem. Los cálculos deberán respetar las normas de medición convencionales. La mano de obra se calcula por rendimientos normales pagados por jornal incluyendo cargas sociales y seguros exigidos en el presente pliego.

PLANILLA 1/2							
CÓMPUTO MANO DE OBRA Y MATERIALES							
RENGLÓN	ITEM	DESCRIPCION	UNIDAD DE MEDIDA	CANTIDAD	COSTO DIRECTO UNITARIO	COSTO DIRECTO SUBTOTAL	REPOSICIÓN
ÚNICO	1	TAREAS PRELIMINARES					
	1.1	Representantes técnicos y asesores	mes	4			NO
	1.2	Documentación de obra	gl	1			NO
	1.3	Obrador	gl	1			NO
	2	ACONDICIONAMIENTO TÉRMICO					
		Sistema de climatización VRV	gl	1			NO
	3	LIMPIEZA Y AYUDA DE GREMIOS					
	3.1	Limpieza periódica	mes	4			NO
	3.2	Limpieza final	gl	1			NO
	3.3	Ayuda de gremio	gl	1			NO

ES COPIA FIEL DEL ORIGINAL
MARIO ALBERTO ALVAREZ
SUBDIRECTOR DE LEGAL Y TÉCNICA
DIRECCIÓN LEGAL Y TÉCNICA
SECRETARÍA ADMINISTRATIVA
CAMARA DE DIPUTADOS DE LA NACION

RESUMEN DE ANALISIS DE PRECIOS

La presente planilla deberá ser referenciada a la planilla de CÓMPUTO MANO DE OBRA Y MATERIALES. Se deberá completar con los porcentajes de gastos indirectos, gastos financieros, beneficio empresario e impuestos (IVA e Ingresos Brutos) que la empresa considere correspondientes ponderando la importancia de la obra, sus riesgos, la forma de pago, etc.

La planilla será completada según las siguientes indicaciones:

Columna A: Se completará la casilla con el COSTO TOTAL del ITEM que surja de la planilla de cómputo de mano de obra y materiales.

Columna B: (W) es el porcentaje correspondiente a los gastos indirectos aplicado al valor de la columna A.

Columna C: es la sumatoria del costo (A) y la incidencia de los gastos indirectos (B)

Columna D: (X) es el porcentaje correspondiente a los gastos financieros aplicado al valor de la columna C.

Columna E: (Y) es el porcentaje correspondiente al beneficio empresario aplicado a la sumatoria de los valores de C y D.

Columna F: El costo total del trabajo correspondiente a la sumatoria de C, D y E.

Columna G: (Z) es el porcentaje correspondiente a impuestos aplicado al costo total de trabajo (F).

Columna H: Es el costo total del renglón entendido como el costo directo del renglón con los gastos indirectos, gastos financieros, beneficio empresario e impuestos contemplados.

Columna I: Es el porcentaje de incidencia en el costo total de la obra que representa el renglón.

El TOTAL que surge de la siguiente planilla será la oferta económica de la empresa en la cual se consideran incluidos todos los gastos directos e indirectos de mano de obra y materiales correspondientes a la presente obra. Esto incluye fletes, maquinarias, volquetes y cualquier otro gasto que sea necesario para la realización y correcta terminación o puesta en funcionamiento de los trabajos se encuentre o no descripta en el presente pliego.

ES COPIA FIEL DEL ORIGINAL
MARIO ALBERTO ALVAREZ
SUBDIRECTOR DE LEGAL Y TECNICA
DIRECCION LEGAL Y TECNICA
SECRETARIA ADMINISTRATIVA
CAMARA DE DIPUTADOS DE LA NACION

PLANILLA 2/2

RESUMEN DE ANALISIS DE PRECIOS

ITEM	A	B	C	D	E	F	G	H	I
	COSTO DIRECTO (MATERIAL+MANO DE OBRA)	GASTOS GENERALES DE EMPRESA E INDIRECTOS DE OBRA (W% DE A)	SUBTOTAL (A+B)	GASTOS FINANCIEROS (X% DE C)	BENEFICIO (% DE (C+D))	COSTO TOTAL TRABAJO (C+D+E)	IMPUESTO (IVA) (Z% DE F)	COSTO TOTAL RENGLÓN (F+G)	PORCENTAJE DE INCIDENCIA
1 TAREAS PRELIMINARES									
2 ACONDICIONAMIENTO TÉRMICO									
3 LIMPIEZA Y AYUDA DE GREMIOS									
MONTO TOTAL OFERTADO									

W	GASTOS INDIRECTOS (%)
X	GASTOS FINANCIEROS (%)
Y	BENEFICIO EMPRESARIO (%)
Z	IVA (%)

COEFICIENTE DE RESUMEN	
GASTOS INDIRECTOS (%)	
SUBTOTAL	
GASTOS FINANCIEROS (%)	
BENEFICIO EMPRESARIO (%)	
SUBTOTAL	
IVA E INGRESOS BRUTOS (%)	
COEFICIENTE DE RESUMEN TOTAL	

Mario Alberto Alvarez
ES COPIA FIEL DEL ORIGINAL
MARIO ALBERTO ALVAREZ
SUBDIRECTOR DE LEGAL Y TECNICA
DIRECCION LEGAL Y TECNICA
SECRETARIA ADMINISTRATIVA
H. CAMARA DE DIPUTADOS DE LA NACION

ANEXO IX

TABLA DE TOLERANCIA DE CONSTRUCCION



ES COPIA FIEL DEL ORIGINAL
MARIO ALBERTO ALVAREZ
SUBDIRECTOR DE LEGAL Y TECNICA
DIRECCION LEGAL Y TECNICA
SECRETARIA ADMINISTRATIVA
H. CAMARA DE DIPUTADOS DE LA NACION

TABLA DE TOLERANCIA DE CONSTRUCCIÓN

Desviación de la vertical:

a) En las líneas y superficies

En cualquier nivel – hasta 3.00 Mts.	5 mm
Hasta 6.00 Mts.	8 mm
Hasta 12.00 Mts.	18 mm

b) Para columnas expuestas, ranuras de juntas de control y otras líneas visibles, en cualquier nivel, con un mínimo de:

6.00 Mts.	5 mm
12.00 Mts.	10 mm

Variación del nivel o de las pendientes indicadas en los planos del contrato:

En pisos : en 3.00 Mts.	5 mm
En cualquier paño, con un máximo de: 6.00 Mts en:	8 mm

Para paños mayores se incrementarán en 1mm la tolerancia anterior por cada metro que exceda los 6 m.
Variación de las líneas de estructura, a partir de las condiciones establecidas en plano y posición relativa de las paredes:

En 6.00 Mts	10 mm
En 12.00 Mts	20 mm

4) Variación de la ubicación de aberturas y pared 5 mm

5) Variación de los escalones:

a) En un tramo de escalera:

Alzada	3 mm
Pedada	6 mm

c) En escalones consecutivos:

Alzada	2 mm
Pedada	3 mm

Mario Alberto Álvarez
ES COPIA FIEL DEL ORIGINAL
MARIO ALBERTO ALVAREZ
SUBDIRECTOR DE LEGAL Y TÉCNICA
DIRECCION LEGAL Y TÉCNICA
SECRETARIA ADMINISTRATIVA
CAMARA DE DIPUTADOS DE LA NACION

ANEXO X

CALIFICACIÓN TÉCNICA DE REPRESENTANTES TÉCNICOS Y ASESORES

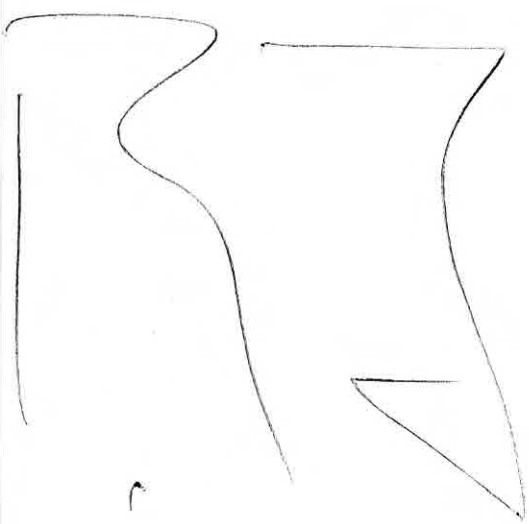

Mario Alvarez
ES COPIA FIEL DEL ORIGINAL
MARIO ALBERTO ALVAREZ
SUBDIRECTOR DE LEGAL Y TECNICA
DIRECCION LEGAL Y TECNICA
SECRETARIA ADMINISTRATIVA
CASA DE DIPUTADOS DE LA NACION

**CALIFICACIÓN TÉCNICA DE
REPRESENTANTES TÉCNICOS Y ASESORES**

Calificación y experiencia del **Representante Técnico y Responsable en Seguridad e Higiene** propuesto (*)

(**):

*Adjuntar curriculum vitae y llenar la planilla para cada profesional propuesto.

**Adjuntar aceptación de representación por cada profesional propuesto.

REPRESENTANTE TÉCNICO:

Nombre y Apellido:			
Título Habilitante:		Matricula N°:	
Antigüedad:			
Experiencia en Obras			
Identificación de Obras (Proyectos Ejecutados)	Rol cumplido en las Obras	Tiempo de Participación en las Obras	Tipo de trabajos realizados en la obra

RESPONSABLE EN SEGURIDAD E HIGIENE:

Nombre y Apellido:			
Título Habilitante:		Matricula N°:	
Antigüedad:			
Experiencia en Obras			
Identificación de Obras (Proyectos Ejecutados)	Rol cumplido en las Obras	Tiempo de Participación en las Obras	Tipo de trabajos realizados en la obra

Mario Alberto Alvarez
ES COPIA FIEL DEL ORIGINAL
MARIO ALBERTO ALVAREZ
SUBDIRECTOR DE LEGAL Y TECNICA
DIRECCION LEGAL Y TECNICA
SECRETARIA ADMINISTRATIVA
DE CAMARA DE DIPUTADOS DE LA NACION

ANEXO XI

ACREDITACIÓN DE ANTECEDENTES

Mario Alvarez

ES COPIA FIEL DEL ORIGINAL

MARIO ALBERTO ALVAREZ
SUBDIRECTOR DE LEGAL Y TECNICA
DIRECCION LEGAL Y TECNICA
SECRETARIA ADMINISTRATIVA

** CAMARA DE DIPUTADOS DE LA NACION



ACREDITACIÓN DE ANTECEDENTES

Acreditación de no menos de TRES (3) y un máximo de CINCO (5) obras ejecutadas, de naturaleza y complejidad similares a las de las Obras en cuestión, en el curso de los últimos SEIS (6) años, a contar desde la fecha del Acto de Apertura de Ofertas.

*Adjuntar por cada obra informada alguna de las siguientes documentaciones a modo de acreditación: orden de compra, y/o acta de recepción, y/o factura de pago y/o contrato emitido por la firma u organismo que los requirió. Se deberá separar la documentación para cada una de las obras presentadas mediante una carátula.

LISTADO DE OBRAS

Nombre del proyecto (como figura en la documentación respaldatoria)	Nombre del Contratante y datos de contacto	Tipo de trabajos realizados (similar a la obra en cuestión)	Fecha de inicio	Fecha de finalización	Cantidad de Obra Ejecutada (m2)
1)					
2)					
3)					
4)					
5)					

Importante:

Se evaluarán sólo aquellos antecedentes declarados en la oferta en la forma establecida en el presente pliego, no admitiéndose la presentación de nuevos antecedentes en forma posterior al acto de apertura.

Mario Alberto Álvarez
 ES COPIA FIEL DEL ORIGINAL
 MARIO ALBERTO ÁLVAREZ
 SUBDIRECTOR DE LEGAL Y TÉCNICA
 DIRECCIÓN LEGAL Y TÉCNICA
 SECRETARÍA ADMINISTRATIVA
 CÁMARA DE DIPUTADOS DE LA NACIÓN

ANEXO XII

VALOR PATRIMONIAL H.C.D.N.



ES COPIA FIEL DEL ORIGINAL
MARIO ALBERTO ALVAREZ
SUBDIRECTOR DE LEGAL Y TECNICA
DIRECCION LEGAL Y TECNICA
SECRETARIA ADMINISTRATIVA
CAMARA DE DIPUTADOS DE LA NACION

"VALOR PATRIMONIAL H.C.D.N."

1.1 CRITERIOS DE ACTUACIÓN EN BIENES DE VALOR PATRIMONIAL HCDN

Objeto

El objeto del presente documento es establecer las pautas que permitan la articulación y control de obras a realizarse en el Palacio del Congreso, cumpliendo los requerimientos y las normativas internas y externas que rigen las nuevas intervenciones en edificios de valor patrimonial.

Marco de referencia

En 1889 el presidente Juárez Celman propuso el actual emplazamiento del edificio, sede del Poder Legislativo Nacional. Más tarde, en 1895 se realizó el concurso de proyectos para su construcción, siendo ganador el arquitecto Víctor Meano, quien comenzó con la ejecución de la obra en 1898. Debido a la muerte de este, el edificio debió ser concluido por el arquitecto Julio Dormal, siendo el inaugurado en 1906 y concluido finalmente en 1946. En 1993 por medio del Decreto N° 2676/1993 es declarado Monumento Histórico Nacional.

Competencias

La Comisión Nacional de Museos y de Monumentos y Lugares Históricos, es un organismo creado por la Ley 12.665 sancionada en 1940, y tiene por finalidad autorizar y supervisar las obras que se realizan en inmuebles propiedad del Estado, cualquiera sea su naturaleza jurídica, de una antigüedad superior a los cincuenta años.

Conocimiento, la comprensión y el significado

Todo profesional, contratista y/o subcontratista que opere sobre componentes de los bienes de referencia será responsable por su acción o la de sus dependientes sobre los bienes tutelados.

Documentación

Se registrará el estado inicial, el proceso de intervención y el estado final a través de fichas, croquis y fotografías.

Administrar los cambios con sensibilidad.

Adoptar un enfoque cauteloso frente a los cambios. Se hará tanto como sea necesario y tan poco como sea posible. Cualquier intervención debe ser cautelosa. El alcance y la profundidad de cualquier intervención han de ser minimizados. Se emplearán métodos de intervención suficientemente probados, para evitar aquellos que pudieran dañar los materiales históricos y las reparaciones se llevarán a cabo de la forma menos invasiva posible. Los cambios han de ser todo lo reversibles que sea posible. Pueden llevarse a cabo pequeñas intervenciones que mejoren el comportamiento y la funcionalidad a condición de que el significado cultural no se vea dañado. Cuando se plantee un cambio de uso, ha de buscarse un uso adecuado que conserve el significado cultural.

Evaluar el impacto de los cambios propuestos en los componentes patrimoniales y tratar de minimizarlos antes del inicio del trabajo.

ES COPIA FIEL DEL ORIGINAL
MARIO ALBERTO ALVAREZ
SUBDIRECTOR DE LEGAL Y TECNICA
DIRECCION LEGAL Y TECNICA
SECRETARIA ADMINISTRATIVA
CAMARA DE DIPUTADOS DE LA NACION

Antes de intervenir en cualquier componente patrimonial, deben definirse todos sus elementos asociados y comprenderse sus relaciones y contexto. Debe evaluarse en detalle el impacto de la propuesta en los valores patrimoniales. Se analizará la fragilidad de todos los atributos y se conservarán los componentes más importantes.

Las ampliaciones han de ser respetuosas con el significado cultural. En algunos casos pueden requerirse intervenciones que aseguren la sostenibilidad del bien patrimonial. Tras un pormenorizado análisis, las nuevas intervenciones deben desarrollarse de forma que completen los atributos del bien patrimonial. Estas deben ser reconocibles como elementos nuevos, además de mantener la armonía con el bien y no competir con él. Las nuevas intervenciones deben respetar el sitio, escala, composición, proporción, estructura, materiales, textura y color del bien patrimonial. Las intervenciones deben ser claramente identificables. Proyectar las intervenciones teniendo en cuenta el carácter, escala, forma, emplazamiento, materiales, color, pátina y detalles existentes. Proyectar con arreglo al contexto no significa imitar. El análisis cuidadoso de los elementos circundantes y la interpretación comprensiva de los elementos de su diseño puede ayudar a proveer soluciones de diseño apropiadas.

Respeto a la autenticidad e integridad del bien.

Las intervenciones han de potenciar y mantener el significado cultural. Los elementos significativos deben repararse o restaurarse, más que sustituirse. Es preferible estabilizar, consolidar y conservar elementos a sustituirlos. Cuando sea posible, los materiales usados serán semejantes a los originales, pero se marcarán y fecharán para distinguirse de estos.

Respetar el valor de los cambios significativos superpuestos, y de la pátina del tiempo.

El significado cultural de un bien como testimonio histórico se basa principalmente en su sustancia material original o significativa, y/o en sus valores intangibles, que definen su autenticidad. En cualquier caso, el significado cultural de un bien patrimonial, original o derivado de intervenciones posteriores, no solo depende de su antigüedad. Cambios posteriores que hayan adquirido su propia significación cultural deben ser reconocidos y considerados en la toma de decisiones sobre su conservación. La antigüedad debe ser identificable tanto a través de los cambios acometidos en el tiempo como de su pátina. Los contenidos, enseres fijos y accesorios que contribuyan al significado cultural deben ser mantenidos en el bien en la medida de lo posible

Sostenibilidad medioambiental

Debe tratarse de alcanzar un equilibrio adecuado entre la sostenibilidad medioambiental y el mantenimiento del significado cultural. Las presiones para mejorar la eficiencia energética se verán incrementadas con el tiempo. El significado cultural no debe verse dañado por las medidas de mejora de la eficiencia energética. La conservación ha de considerar los criterios contemporáneos de sostenibilidad medioambiental. Las intervenciones en un bien patrimonial deben ejecutarse con métodos sostenibles y servir a su desarrollo y gestión sostenibles. Para lograr una solución equilibrada, se consultará a los actores implicados con el fin de asegurar la sostenibilidad del bien. Deben ponerse a disposición de las futuras generaciones todas las opciones posibles en términos de intervención, gestión e interpretación del lugar, su emplazamiento y sus valores patrimoniales.

ES COPIA FIEL DEL ORIGINAL
MARIO ALBERTO ALVAREZ
SUBDIRECTOR DE LEGAL Y TECNICA
DIRECCION LEGAL Y TECNICA
SECRETARIA ADMINISTRATIVA
CAMARA DE DIPUTADOS DE LA NACION

Evaluación

La evaluación es el proceso que permite medir los resultados, y ver como estos van cumpliendo los objetivos planteados. La evaluación permite hacer un "corte" en un cierto tiempo y comparar el objetivo planteado con la realidad. Existe para ello una amplia variedad de herramientas. Cada propuesta de intervención debe ir acompañada de un programa de control que, en la medida de lo posible, deberá llevarse a cabo mientras se ejecuta la obra. No deben autorizarse aquellas medidas que no sean susceptibles de control en el transcurso de su ejecución. Durante la intervención, y después de ésta, deben efectuarse unas comprobaciones y una supervisión que permitan cerciorarse de la eficacia de los resultados. Todas las actividades de comprobación y supervisión deben registrarse documentalmente y conservarse como parte de la historia de la construcción.

Glosario

Autenticidad es la cualidad de un bien patrimonial de expresar sus valores culturales, a través de su presencia material y sus valores intangibles de una forma creíble y cierta. Depende del tipo de patrimonio y su contexto cultural.

Conservación se refiere a todos los procesos de cuidado encaminados al mantenimiento de su significación cultural.

Significación o significado cultural se refiere al valor estético, histórico, científico y social y/o espiritual de generaciones pasadas, presentes o futuras. Esta significación cultural se plasma en el lugar en sí mismo, en su emplazamiento, estructura, uso, asociaciones, significados, registros, y lugares y objetos relacionados. Estos lugares pueden tener una amplia variedad de significaciones para diferentes individuos o grupos.

Integridad es la medida de la conservación del estado original en su totalidad del patrimonio construido y sus atributos. El análisis del estado de integridad requiere por tanto una valoración de hasta dónde el bien:

- 1.- Incluye todos los elementos precisos para expresar su valor.
- 2.- Asegura la completa representación de los rasgos y procesos que transmiten la significación del lugar.
- 3.- Sufre efectos adversos de su evolución y/o negligencia.

Intervención es todo cambio o adaptación, incluyendo transformaciones y ampliaciones.

Mantenimiento significa el continuado cuidado de la conservación tanto de la estructura como del entorno del bien, y debe distinguirse de reparación.

Reversibilidad significa que una intervención puede deshacerse sin por ello causar alteraciones o cambios en la estructura histórica básica. En casi todos los casos, la reversibilidad no es absoluta.

1.2. CONSERVACIÓN, RESTAURACIÓN Y PROPUESTA DE INTERVENCIÓN

Metodología

La conservación patrimonial tiene un marco doctrinario en numerosas cartas y documentos internacionales que recomiendan, además del conocimiento cualitativo y cuantitativo de los bienes, la protección y desarrollo de estrategias planificadas de intervención sostenidas en el tiempo para alcanzar los fines propuestos. A los efectos de abordar una metodología apropiada al desarrollo de un plan rector acorde al Palacio Legislativo, se ha utilizado un método que permite evaluar el significado cultural y a su vez proporcionar criterios para la intervención del bien. Para tal fin, se partió de una vasta revisión bibliográfica

y estudio de documentos, que permitió un riguroso análisis e investigación histórica para la obtención de datos referidos al contexto histórico de construcción y a las características edilicias relevantes del Palacio Legislativo. Se realizó una evaluación del edificio en la actualidad, obtenido a través de un minucioso relevamiento in situ, conformando un documento referencial y una herramienta a la hora de verificar su estado de conservación, identificar alteraciones físicas y tecnológicas por adiciones, intervenciones anteriores y/o cambios o desajustes funcionales por modificaciones constructivas derivadas de las necesidades del uso actual. De esta manera, la verificación de la hipótesis en torno a la identificación de los agentes de deterioro producida por las ampliaciones desmedidas que sufrió el bien, así como las prioridades establecidas a partir del diagnóstico de los aspectos constructivos, técnicos, funcionales y estéticos de la arquitectura edilicia, fueron determinantes para plantear un proyecto de intervención integral, especialmente en lo que refiere a las tareas a emprender y las recomendaciones para su futura conservación preventiva.

Criterios generales de Valoración Patrimonial

Una de las tareas trascendentales que hacen a la protección del patrimonio es la conservación. Según el documento de Nara sobre autenticidad (ICOMOS 1994), ésta "comprende todas las operaciones dirigidas a entender una obra, a conocer su historia y su significado y a asegurar la perdurabilidad de los materiales y, eventualmente, su restauración y puesta en valor". En este sentido, la difusión de la herencia cultural es una estrategia de mediación y vinculación entre patrimonio y sociedad. En el caso de una obra de uso público, como es el Congreso Nacional, la difusión de sus valores patrimoniales es un pilar que da sustento a la puesta en marcha de una gestión para el desarrollo integral de la comunidad. Transformar conceptos abstractos en plataformas culturales y económicas, que, en el marco de un plan de desarrollo estratégico, contribuyan a la recuperación de aquellos valores que hacen al sitio único e irrepetible, garantiza, a través del uso de las actuales generaciones, conservar el bien patrimonial con un alto grado de autenticidad en el futuro. Es evidente que cada edificio Histórico se compone de diferentes significados culturales, encontrar el valor que tiene cada uno de ellos y el grado en que quiere ser transmitido en el futuro es un desafío dentro de la intervención patrimonial. Concebir que el edificio esté compuesto por diversos mensajes culturales, permite tomar mayores medidas de protección a la hora de determinar el grado de conservación del edificio y en las posteriores medidas de intervención, preservación preventiva y mantenimiento que deban adoptarse. La importancia de valorar diferencialmente el bien en cuestión, radica principalmente en salvaguardar la integridad y autenticidad de aquellas áreas de mayor valor histórico-cultural, que han sido parte de la conformación histórica y política de nuestra Nación y puedan ser capaces de transmitir su significación al momento de su restauración y posterior Puesta en Valor.

Pautas y criterios generales de intervención

La intervención propuesta desde el Plan Rector de Intervenciones Edilicias, como unidad de gestión integral, está basada en la Restauración objetiva que plantea el arquitecto Antoni Gonzales Moreno-Navarro¹, en donde el planeamiento de la tarea de intervención incorpora desde el reconocimiento y evaluación de los valores históricos, culturales e intrínsecos del bien, pasando por las medidas de restauración y consolidación patrimonial, hasta la conservación preventiva y protocolos de mantenimiento. A continuación, se enumeran los criterios que rigen la intervención integral del Palacio Legislativo, el orden de los mismos no implica una valoración a priori.

ES COPIA FIEL DEL ORIGINAL
MARIO ALBERTO ALVAREZ
SUBDIRECTOR DE LEGAL Y TÉCNICA
DIRECCIÓN LEGAL Y TÉCNICA
SECRETARÍA ADMINISTRATIVA
H. CÁMARA DE DIPUTADOS DE LA NACIÓN

Las intervenciones deben ser las mínimas posibles.

- ✓ Respeto a la autenticidad e integridad de cada una de las piezas componentes. Devolver el estado original en cuanto a forma color y diseño, exceptuando los subsistemas donde el pliego de especificaciones técnicas indique lo contrario.
- ✓ Registro de las intervenciones que se realicen y de los elementos nuevos que se incorporen.
- ✓ Compatibilidad entre materiales y piezas repuestas con los originales.
- ✓ Armonía entre las nuevas incorporaciones y el edificio histórico asegurando la reversibilidad de las nuevas incorporaciones.
- ✓ Detener el deterioro progresivo a que se ve expuesta la envolvente edilicia en todos sus subsistemas constructivos y restaurar aquellos que sean necesarios para la transmisión de su significado.
- ✓ Respeto por las distintas etapas que forman parte del relato histórico y cultural del edificio. Deberán conservarse todos los elementos que tengan un carácter artístico o histórico, pero deberán excluirse aquéllos, que privados de importancia y de significado, representen un detrimento del bien.
- ✓ Plantear un cambio de uso cuando se requiera, recuperar áreas ocupadas o invadidas por actividades no acordes al edificio, buscando un uso adecuado que sea capaz de conservar el significado cultural de la obra patrimonial.

Mantener la integridad del bien a través del entendimiento de su significado

Para guiar cualquier intervención es necesario, además de la documentación gráfica un riguroso análisis histórico y una investigación apropiada. Esto requiere de una meticulosa evaluación del bien, que incluya todos los elementos que contribuyen a su significado y a asegurar el mantenimiento de las características y procesos que confieren la significación al bien. Cualquier intervención precisa basarse en una investigación, documentación y análisis adecuados de los materiales históricos. La comprensión de la manera en que el significado cultural se manifiesta en el patrimonio arquitectónico, así como de la contribución de los diferentes elementos y valores a éste, resulta esencial en la toma de decisiones adecuadas para su cuidado y la conservación de su autenticidad e integridad. Los edificios evolucionan con el tiempo, y las nuevas modificaciones pueden tener un significado cultural, de manera que, un mismo bien puede requerir diferentes enfoques y métodos de conservación. La metodología utilizada en la evaluación del significado del patrimonio arquitectónico debe seguir criterios de conservación culturalmente adecuados. La investigación histórica, el análisis del significado de todos los elementos que constituyen el bien (incluidos interiores, emplazamientos y obras de arte asociadas), así como de los valores intangibles, han de ser incluidos en la elaboración de pautas para orientar la evolución y los cambios. Es esencial que este análisis se haya finalizado antes de comenzar los trabajos para garantizar que su evolución y cambios estén regidos por los criterios específicos de intervención adoptados.

Archivos y documentación

En todas las intervenciones deben documentarse adecuadamente las peculiaridades del bien, así como las medidas adoptadas. La documentación debe recoger el estado al inicio, durante y después de la intervención. Dicha documentación debe ser custodiada en lugar seguro y en un formato reproducible. Ésta contribuirá a la interpretación y entendimiento del bien, aumentando de esta forma la comprensión y el disfrute por parte de usuarios y visitantes. La información obtenida en la investigación del patrimonio

arquitectónico, así como en otros inventarios y documentos, debe ser accesible a todas aquellas personas interesadas en él.

Investigación sobre los elementos técnicos del patrimonio arquitectónico del Palacio Legislativo

Refiere a la investigación y desarrollo de métodos específicos de reparación adecuados a los materiales y técnicas constructivas propias. Los materiales y técnicas constructivas actuales difieren de los del pasado. Por ello, se requiere la investigación y el desarrollo de métodos de conservación específicos adecuados a estas tipologías constructivas únicas. Algunos elementos del patrimonio arquitectónico pueden implicar desafíos específicos para su conservación. Ello puede ser resultado del uso de materiales y métodos constructivos nuevos o experimentales o, simplemente, de la carencia de experiencia profesional específica en su conservación. Los materiales y detalles originales o significativos que hayan de ser retirados, serán documentados, y se guardarán muestras representativas de los mismos. Previamente a toda intervención debe analizarse cuidadosamente, y ha de identificarse y comprenderse cualquier daño visible o invisible. La investigación del estado y deterioro de los materiales debe ser acometida por profesionales debidamente cualificados, usando métodos no destructivos y no invasivos. Los análisis destructivos se reducirán al mínimo. Se requiere una investigación metódica del envejecimiento de los nuevos materiales a fin de evaluar su comportamiento futuro con respecto a los materiales originales. La aplicación de las normas (por ejemplo y no excluyentes, las de accesibilidad, seguridad y salud, protección contra incendios, y de mejora en la eficiencia energética) pueden requerir adaptaciones para conservar el significado cultural. El análisis pormenorizado y la negociación con las autoridades buscarán minimizar los impactos negativos. Cada caso debe ser valorado individualmente.

Criterios de Intervención: Incorporación de nuevos materiales

El criterio de intervención para la incorporación de arquitectura moderna supone limitar los elementos nuevos al mínimo posible, con la simplicidad y correspondencia al esquema constructivo original. La incorporación de obra nueva, debe contemplar un lenguaje con una fuerte impronta de contemporaneidad, ya sea por el diseño y por la forma en que deben ser utilizados y escogidos los materiales. Se deben destacar claramente como elementos agregados, utilizando materiales de tecnología actual y diferente al primitivo. Deben garantizar la armonía entre las nuevas incorporaciones y los elementos patrimoniales, asegurando la reversibilidad de los nuevos componentes.

Alcance y metodología de intervención

Se utilizará como estrategia en el desarrollo de las tareas la mínima intervención sobre las preexistencias ya restauradas. Se debe lograr el menor impacto visual, y la mínima interferencia con las obras a realizar. Se deberá prestar atención a la condición de Monumento Histórico Nacional del Edificio del Palacio Legislativo (Ley 12.665 y sus modificatorias y Ley 24.252) por lo que todas las tareas de obra deberán realizarse con las máximas precauciones, y cuidados que requiere el bien, que por sus características no permite reemplazo o sustitución de elementos originales. El encaje de los elementos nuevos debe respetar el tipo de material original, y mimetizar la intervención puntual con el área circundante. Diariamente se deberá realizar la limpieza de obra demandada por sus trabajos y el retiro de los desechos. Deberá realizarse el relevamiento, ejecución y provisión de documentación de proyecto Ejecutivo y documentación definitiva. Tramitación, ejecución y provisión de documentación y planos conforme a obra.

ES COPIA FIEL DEL ORIGINAL

MARIO ALBERTO ALVAREZ
SUBDIRECTOR DE LEGAL Y TECNICA
DIRECCION LEGAL Y TECNICA
SECRETARIA ADMINISTRATIVA
CAMARA DE DIPUTADOS DE LA NACION